Banco de Cochabamba
Su corresponsal en todo el mundo
B de C

PRESENCIA

MATUTINO FUNDADO EL 28 DE MARZO DE 1952
AÑO XXV- Nº. 6.496- LA PAZ, BOLIVIA, MIERCOLES 7 DE JULIO DE 1976- 14 PAGINAS- $b. 2.00

B de C De Cochabamba su banco

CAMPANA DE LA LIBERTAD.- Filadelfia, 6 (AP).- La Reina Isabel II y su esposo el Príncipe Felipe observan la Campana de la Libertad, en Filadelfia, al iniciar hoy una visita a los Estados Unidos, dentro de los festejos del Bicentenario (Radiofoto AP).

El lunes se reanudan las labores escolares

Después de 28 días de vacación invernal, el próximo lunes se reanudarán las labores escolares en todo el territorio de la República, según informó ayer el Director General de Educación, Prof. Julio Loayza Irahola.

Dijo que "la medida fue ampliamente analizada a nivel del Ministerio de Previsión Social y Salud Pública, cuyos informes dieron como resultado la determinación de reiniciar las labores escolares".

La reanudación abarca a todos los colegios fiscales y particulares, del área rural y urbana. Dijo también que era deseo de las autoridades el garantizar la prosecución de las labores educativas.

Afirmó: "motivos referidos a la salud de los estudiantes y otros factores que son de dominio público impidieron que el calendario escolar se cumpla de acuerdo a lo programado anteriormente". Exhortó a los estudiantes, padres de familia y maestros para que cooperen en la normalidad de la presente gestión escolar.

Luego, reiteró la decisión de las autoridades en sentido de que los bachilleres que presten su servicio militar de un año estarán exentos del examen de ingreso a las universidades del país.

Como se recordará, las vacaciones de invierno se iniciaron el 9 de junio y la fecha de inicio del año escolar lectivo de 1976 fue el 1 de marzo, en vez del 3 de febrero, inicialmente fijado en el calendario; existen casi treinta días de retraso.

COMUNICADO

El texto del comunicado entregado ayer, es el siguiente:

La Dirección General de Educación, en uso de sus específicas funciones, comunica a los señores directores, profesores, estudiantes y padres de familia de las unidades escolares fiscales y particulares, tanto del área urbana como rural del país, que después de un amplio análisis con autoridades del Ministerio de Salud, se ha dispuesto que las labores escolares deben reanudarse el día lunes doce (12) del mes en curso, impostergablemente.

La Paz, 6 de julio de 1976

RELACIONES PUBLICAS

Los exiliados llegaron ayer a Santiago

SANTIAGO DE CHILE, 6 (AP).- Un grupo de 25 bolivianos expulsados de su país llegó esta tarde aquí en un avión de la Fuerza Aérea de BOLIVIA, según informó la agencia local de noticias "ORBE".

Despachos desde La Paz, BOLIVIA, señalaron temprano hoy que 25 dirigentes obreros habían sido expulsados hacia Chile por orden del Ministerio del Interior por su presunta participación en una huelga de los mineros.

La agencia señaló que el avión con los exilados aterrizó en el Aeropuerto de Los Cerrillos, aeródromo secundario de la capital, desde donde fueron trasladados a un lugar no determinado del centro de la ciudad.

URSS puso en órbita cápsula espacial con dos cosmonautas

MOSCU, 6 (AP) - La Unión Soviética puso en órbita hoy dos cosmonautas en una cápsula espacial Soyuz, y se cree que la nave será acoplada con la estación espacial Salyut lanzada hace dos semanas.

Es el primer vuelo espacial soviético desde el 19 de julio del año pasado, cuando se realizó la misión conjunta soviético-norteamericana Soyuz-Apolo.

La agencia noticiosa TASS informó que la Soyuz 21 fue lanzada para realizar "una serie de experimentos" con el laboratorio espacial Salyut-5, que está orbitando la Tierra desde el 22 de junio.

Tanto los comentaristas locales como los expertos occidentales dicen que el lanzamiento es sólo una continuación rutinaria del programa de vuelos espaciales soviéticos.

"No hemos planteado ningún problema de ingeniería básicamente nuevo para la nave. Es sólo un lanzamiento más en nuestro programa orbital", dijo el veterano cosmonauta soviético General Vladimir Shalatonin.

Un analista occidental comentó que "parece una operación comun y corriente". El lanzamiento se realizó desde el Centro Espacial de Baikonur, en Kazahstan, a 2.100 kilómetros al sur de Moscú, a las 3:09 est. A los pocos minutos, los astronautas comunicaron al Centro de Control de Vuelo que todo marchaba bien.

Los cosmonautas Boris Volynov, de 41 años, veterano de la misión Soyuz-5, y el ingeniero Vitali Zholobov, de 39 años, en su primer viaje espacial.

Expertos occidentales dijeron que se esperan que la nave se acople dentro de las próximas 48 horas con el laboratorio espacial Salyut.

"Si ello no ocurre, podemos suponer que algo ha salido mal", dijo un especialista.

Se tiene entendido que la Unión Soviética proyecta continuar estos vuelos tripulados, y Volynov dijo que este vuelo "abre una serie de vuelos tripulados" como parte del actual programa espacial de cinco años.

El veterano cosmonauta General Alexei Leonov, el primer hombre que caminó en el espacio y uno de los dos soviéticos en la misión Soyuz-Apolo, había dicho a comienzos de este año que el énfasis fundamental del actual programa espacial soviético está en el desarrollo de las estaciones orbitales de alta duración.

TRIPULANTES.- Moscú 6 (AP).- Tripulantes de la nave espacial soviética Soyuz 21. El piloto comandante de la nave es Boris Volynov, derecha, y el ingeniero de vuelo Vitali Zholobov. La nave Soyuz 21 fue lanzada hoy, según la agencia noticiosa TASS (Radiofoto AP).

Ultimas de la noche

PEKIN, 6 (AFP) - Exactamente seis meses después del deceso de Chu En-Lai, China acaba de perder a otro de sus líderes más prestigiosos, el Mariscal Chu Teh, ex Jefe del Ejército Rojo y Presidente de la Asamblea Nacional Popular, que murió hoy aquí a la edad de 90 años.

* * *

BUENOS AIRES, 6 (AP) - Una bomba colocada en el edificio del Comando de la Fuerza Aérea Argentina fue retirada a tiempo esta noche por personal de seguridad, dijeron fuentes responsables.

Una persona que dijo pertenecer a los guerrilleros "Montoneros", de la izquierda peronista, habló a The Associated Press para informar sobre la colocación de la bomba.

Presidente Banzer:

Reunión cumbre solucionaría la crisis del Pacto Andino

El Gral. Hugo Banzer Suárez reiteró ayer su criterio de que una reunión de Presidentes de los países del Pacto Andino constituye una alternativa de solución, si la crisis del programa regional de integración se agudiza. El Primer Mandatario, que a fines del año pasado propuso a sus colegas de Chile, Colombia, Ecuador, Perú y Venezuela una reunión para superar las dificultades con que ya entonces tropezaban los planes del Acuerdo de Cartagena ayer en la mañana declaró: "creemos que si la crisis se agudiza no hay otro camino que el de buscar las soluciones al más alto nivel".

Se refirió al Pacto Andino al consultársele su criterio sobre el discurso que pronunció el Presidente de Venezuela en el aniversario de Independencia de ese país, en el que advierte que el fracaso de la integración de países americanos los condenaría a la dependencia. Banzer que conversó con periodistas mientras efectuaba ayer una inspección de los trabajos de construcción del nuevo estadio central, en la zona de Miraflores, dijo que hasta esa hora no tuvo ocasión de leer la declaración de Andrés Perez, ya que a primera hora asistió a una reunión del Consejo Nacional de Seguridad y después se dirigió a las obras en el campo deportivo.

El entrevistado declaró que "es evidente que el Pacto Andino está en crisis". Por ello, que el gobierno nacional decidió enviar una comisión que recorra los países andinos, exponga los puntos de vista bolivianos y pida que se apliquen en la realidad los principios que se sustentan. Dijo que el Pacto tiene como filosofía el desarrollo armónico y equilibado de las naciones que participan en el programa, pero que "por el momento Bolivia no nota los beneficios de esa filosofía. Se le hacen asignaciones puntualizó- pero no se las respeta".

Reiteró que Bolivia desea y busca que las dificultades con que tropieza el Pacto Andino sean superadas. "Tenemos -recalcó- vocación integracionista y, por eso seguramente, somos el país que participa mayormente en planes que buscan esa finalidad: ALALC, Cuenca del Plata, URUPABOL y Acuerdo de Cartagena. No quisieramos que esos procesos fracasen".

Afirmó que, naturalmente tanto la Nación como los demás países desean también obtener ventajas equitativas de su participación de los programas de integración.

"NO EXISTE DESOCUPACION"

El Presidente declaró, en torno a la inspección de obras deportivas, que no sólo le satisfacía la edificación arquitectónica de las mismas, sino observar que esa tarea da fuente de trabajo a mil personas. Agregó que los proyectos del Comité Olímpico y Comité Bolivariano daban ocupación a cinco mil personas y que ello es algo realmente positivo. Consultado sobre el problema de desocupación en general Banzer respondió: "No hay desocupación particularmente en el ramo de la construcción, hay más bien déficit, hay obras que se construyen sólo con el 50 por ciento de la mano de obra requerida. Los desocupados son esos que se sientan en la Plaza Murillo esperando que caiga un Ministro o que caiga el Gobierno para programarse".

Finalmente, el Gral. Banzer admitió el peligro que constituye la desocupación para la estabilidad de un gobierno, "porque el que no tiene trabajo -dijo-, es presa de cualquier ideología, puede aliarse con el diablo mismo para llevar el sustento diario a su casa".

En una tercera fase

Bolivia podría terciar con Chile y Perú en conversación sobre problema marítimo

SANTIAGO DE CHILE, 6 (AP).- BOLIVIA podría intervenir en las conversaciones que sobre su situación mediterránea sostienen aquí Chile y Perú, dijo hoy el jefe de la delegación peruana, Luis Marchand.

Al comenzar el segundo día de conversaciones parecía casi seguro que ambos países sostendrán una tercera reunión.

Marchand, que habló con los periodistas antes de reiniciar las conversaciones con sus colegas chilenos, dijo que "una vez concluida la temática que estamos analizando, puede surgir la posibilidad de que BOLIVIA intervenga en las conversaciones".

Sin embargo, advirtió que "después del análisis, vamos a evaluar todo lo discutido y una vez que tengamos esto y las conclusiones, seguramente nos volveremos a reunir con la delegación chilena para abocarnos a apreciaciones más concretas y precisas", dijo Marchand.

Por su parte, el jefe de la delegación chilena, Julio Philippi, no quiso adelantar una fecha para responder a BOLIVIA y señaló: "No me gusta ser profeta. Hay que ver día a día como se desarrolla esta segunda rueda de conversaciones".

Durante su conversación, el Viceministro de Relaciones Exteriores peruano, recordó también que "no puede hacerse ninguna cesión territorial soberana en Arica sin acuerdo previo entre los dos países hermanos".

De acuerdo con las negociaciones directas que Chile sostiene con BOLIVIA, el gobierno del Presidente Augusto Pinochet ofreció al de su colega Hugo Banzer una salida al mar por un corredor que se extiende al norte de la ciudad de Arica, en la frontera con Perú.

"Primero —recalcó Marchand— se tratará de cuidar, preservar e incrementar los vínculos entre (la ciudad peruana de) Tacna y Arica".

Entre ambas ciudades fronterizas existe un permanente nexo turístico y económico.

"Otros aspectos importantes de esta interrelación —dijo Marchand— son una serie de puntos que giran en torno al conjunto de derechos muy importantes que el Perú tiene en Arica, derivados del Tratado de 1929".

Según dicho Tratado, Chile no puede ceder a terceras potencias territorio que en el pasado fueron peruanos sin el acuerdo previo del gobierno de Lima.

Marchand aclaró que las conversaciones "son muy amistosas y cordiales. Ellas tienen que ser así, porque la proyección histórica de este problema que estamos examinando requiere precisamente que continúe dentro de un marco de amistad entre ambos países".

Se dijo que las conversaciones terminarán el próximo viernes con la entrega de un comunicado conjunto.

La delegación peruana visitó ayer al Canciller chileno Patricio Carvajal para entregar "un cordial saludo del Ministro de Relaciones Exteriores del Perú, Miguel Angel de la Flor Valle y, por su intermedio, al Presidente General Augusto Pinochet".

Venezuela rompió con Uruguay en defensa del derecho de asilo

A su vez, Uruguay pidió que Embajador venezolano abandone Montevideo

CARACAS, 6 (AP).- Venezuela anunció hoy la ruptura de relaciones diplomáticas con el gobierno del Uruguay debido a la violación de su embajada en Montevideo y en defensa del derecho de asilo, según informó el Ministerio de Relaciones Exteriores.

El gobierno de Colombia aceptó hacerse cargo de los intereses venezolanos en el Uruguay y de los cinco asilados que se encuentran en la sede diplomática de este país en Montevideo.

"La decisión no ha sido motivada por ningún hecho que no sea la defensa del derecho de asilo", declaró el canciller Ramón Escóvar Salom al concluir la reunión semanal del gabinete ministerial con el Presidente Carlos Andrés Pérez.

Las relaciones entre los dos países fueron suspendidas anoche, siete días después que personas identificadas por algunos como policías uruguayos de civil penetraron en los predios de la embajada venezolana y sacaron violentamente a una mujer que pretendía buscar asilo.

El gobierno uruguayo ha sostenido que no fueron policías quienes sacaron a la mujer de la embajada venezolana y golpearon al consejero Frank Becerra, cuando trató de impedirlo la decisión.

El Canciller Escóvar Salom manifestó hoy que "lo sustancial aquí es el derecho de asilo que ha sido defendido por Venezuela, que sigue siendo defendido por Venezuela y que seguirá siendo defendido por Venezuela".

El embajador venezolano en Uruguay, Julio Ramos y el Consejero Francisco Ricardo Becerra, fueron declarados por el gobierno de ese país personas no gratas y recibieron un plazo de 72 horas para abandonar esa nación, según los informes recibidos en Caracas.

"No tiene ninguna importancia eso", manifestó Escóvar Salom.

"Hay unas prácticas diplomáticas al respecto. Nuestra embajada hizo ayer la participación correspondiente (de la ruptura de relaciones) y aquí estuvimos también en conversaciones con el señor encargado de negocios, hasta anoche", agregó el canciller.

El gobierno venezolano sostiene que fue "un funcionario policial" el que violó la sede diplomática, mientras que el de Uruguay afirma que fueron "personas no identificadas".

El gobierno uruguayo expresó su pesar y repudio por este incidente y dispuso las averiguaciones a su alcance para el esclarecimiento del hecho", dice un comunicado oficial expedido hoy en Montevideo, según informaciones recibidas aquí.

En Caracas la Cancillería manifestó que "en vista de que hasta el presente el gobierno uruguayo no ha dado explicación satisfactoria de lo ocurrido, ni ha devuelto la dama en referencia, el gobierno de Venezuela ha dado instrucciones a nuestro embajador en Uruguay de que participe al gobierno de ese país la decisión de suspender las relaciones diplomáticas entre ambos".

El Presidente Pérez ha recibido el apoyo de los dirigentes de los principales partidos políticos por la decisión de romper las relaciones con el Uruguay.

Sin embargo, el gobierno venezolano ha expresado que confía que la ruptura de relaciones "no empañarán las fraternas relaciones que siempre han vinculado a los pueblos venezolano y uruguayo".

Se espera que de un momento a otro regrese a Caracas el Embajador Ramos y el personal de la embajada venezolana en Montevideo

Aun no se sabe qué nación se hará cargo de los intereses uruguayos en Venezuela.

REACCION URUGUAYA

MONTEVIDEO, 6 (AP).- El Gobierno del Presidente Alberto Demichelli declaró hoy "personas no gratas" al Embajador venezolano Julio Ramos y al Consejero de Embajada Francisco Ricardo Becerra y les dio un plazo de 72 horas para que abandonen el país.

Entretanto informes de Caracas indican que el gobierno del Presidente Carlos Andrés Pérez rompió relaciones diplomáticas con Uruguay. No hubo reacción inmediata del Gobierno de este país.

El Gobierno tomó la decisión como culminación de un incidente diplomático surgido hace ocho días cuando una mujer que pretendía asilarse en la Embajada fue sacada por la fuerza por presuntos efectivos de organismos de seguridad.

El Embajador Ramos, consultado esta mañana telefónicamente por The Associated Press dijo que "he sido declarado persona no grata porque el Gobierno uruguayo sabe que vamos a romper relaciones. Estoy leyendo ahora la comunicación que me entregaron".

Estas fueron las únicas declaraciones que pudieron obtenerse del Embajador que hoy permanecía en la Embajada que había sido cerrada al público. Un periodista de The Associated Press que concurrió a la Embajada no fue recibido por el Embajador.

Una secretaria manifestó que "por ahora el Embajador no pensaba hacer más declaraciones".

Posteriormente a través de la Cancillería, el Gobierno comunicó oficialmente la decisión adoptada y acusó al Embajador Ramos de estar "el mismo practicando diligencias de investigación en territorio uruguayo —pesquisas secretas— con la cooperación de un miembro del personal de su representación diplomática".

"Este hecho gravísimo e inusitado importa una flagrante e inaceptable violación del derecho internacional y de la soberanía nacional", dijo el Gobierno.

El incidente diplomático comenzó el 28 de junio cuando la mujer que intentó buscar asilo fue sacada violentamente de esa Embajada por presuntos miembros de seguridad. El Embajador Ramos desde un principio sustentó la posición de que eran policías o militares vestidos de civil los que protagonizaron el episodio.

El gobierno uruguayo negó cualquier participación policial o militar en el incidente.

Venezuela presentó inmediatamente una "enérgica protesta" por la violación de su soberanía y esta mañana reconoció la ruptura de las relaciones diplomáticas.

La ruptura de relaciones había sido prevista. El Consejero dice que "es de hacer notar que el Embajador Ramos, en función de su interpretación falsa y sin ningún indicio serio (de los hechos), formuló de inmediato declaraciones públicas a la prensa internacional propagando su versión subjetiva y sin fundamento. Con ello contribuyó a la campaña internacional destinada a deformar la imagen del Uruguay y creó una atmósfera negativa para el buen entendimiento sobre el episodio en sí".

El informe oficial señala que "recién el 2 de julio en horas de la tarde, presentó una nota con algunos datos, los que, pese a su imprecisión, fueron de inmediato investigados".

Según la Cancillería esos datos pedidos por la Embajada eran:

A)— Solicitaba la identificación de Elena Quintero de Díaz, de 31 años de edad, de profesión maestra de escuela y de la cual según información obtenida por dicha Embajada, su familia reside en la calle los Jockeys, Urbanización el Hipódromo, como presunta víctima del hecho ilícito ocurrido. La investigación practicada arrojó el siguiente resultado:

— La nombrada pertenece a la

Pasa a la página 7

Bolivia tomó posesión de zona franca en Rosario, Argentina

Cancilleres de ambos países estuvieron en el acto de entrega

ROSARIO, ARGENTINA, 6 (AFP).- El Canciller argentino Contralmirante César Guzzetti entregó la zona franca en el puerto de Rosario cedida a BOLIVIA, país que estuvo representado por el Canciller Oscar Adriázola Valda.

Se concretó así el convenio firmado el siete de julio de 1972 entre Argentina y BOLIVIA, que estipulaba la entrada de una zona franca a los productos bolivianos, en el puerto de Rosario (430 Kms.) al Norte de Buenos Aires sobre el Río de La Plata.

La zona completa cedida a BOLIVIA representa un frente portuario de 998 metros, con ocho almacenes y cubre una superficie de 34.667 metros cuadrados.

La primera etapa, entregada hoy y que está habilitada, comprende un muelle de 342 metros de longitud, tres almacenes de 3.365 Mt. cuadrados y 13.699 metros cuadrados de playa. El resto de la zona será aprovechado según el desarrollo de la actividad, portuaria y las necesidades del comercio boliviano.

El superintendente de la zona franca boliviana, Luis Eduardo Zalata Jara, radicado en Rosario desde hace tres años, supervisó el ordenamiento de las instalaciones que están conectadas con la red ferroviaria que une a la Argentina a BOLIVIA.

La actividad del puerto está ahora a cargo de la Administración Autónoma de Almacenes Aduaneros boliviana, que va a proceder a su funcionamiento y programación, en relación con las necesidades actuales del comercio exterior de su país.

A través del puerto de Rosario, sobre el Paraná, en donde pueden transitar buques de ultramar de hasta 32 pies de calado, con una capacidad de diez a doce mil toneladas, se realizará la exportación de azúcar del cupo boliviano.

Con estas instalaciones, BOLIVIA logra su primera salida al mar así como lo recordó el canciller Adriázola, al reafirmar la reclamación de su país de una salida sobre el Pacífico.

Se trata, señalo por su parte el Canciller argentino Guzzetti, de un hito en la afirmación de la integración latinoamericana, que concreta la larga aspiración de los dos pueblos de desarrollar solidariamente sus países.

Recordó Guzzetti que, además de este convenio, ambos países encaran proyectos de cooperación en las telecomunicaciones, las relaciones ferroviarias y el aprovechamiento de ríos comunes.

"Hemos desarrollado una serie de intercambios ejemplares. Sólo dos naciones que se respetan mútuamente pueden llevar adelante un programa de estrecha cooperación como el que encaramos con BOLIVIA", dijo Guzzetti.

Las relaciones comerciales argentino-bolivianas son muy importantes, a pesar de un cierto enfriamiento en los contactos durante el gobierno de Isabel Perón.

La Argentina compró, en 1975, por 52 millones de dólares de gas y 72,8 millones de dólares (la tercera parte de sus importaciones en la materia) de petróleo.

Ambos productos están depositados en la planta de campo Durán, a donde llega el gas a través del gasoducto de Santa Cruz de la Sierra, cuya construcción fue decidida en 1972.

Además de esos productos, Argentina compra por unos quince millones de dólares: estaño, maderas, minerales y concentrados de zinc.

Por su parte, BOLIVIA adquiere en la Argentina trigo y productos agropecuarios por unos setenta millones de dólares anuales.

Dos comisiones mixtas funcionan entre ambos países: la comisión mixta permanente de coordinación, encargada de actualizar el convenio comercial de 1966, sobre régimen laboral de los trabajadores temporarios bolivianos en la Argentina, la cooperación sanitaria animal en la zona de frontera y el libre tránsito de personas y mercaderías hacia la zona franca de Rosario.

La comisión de integración física, de reciente creación, encara

Pasa a página 7

Prosigue la lucha en Líbano

BEIRUT, 6 (AFP) - El Primer Ministro libio Abdel Salam Jalloud arribó hoy aquí con un proyecto de solución a la guerra civil, elaborado en colaboración con el Presidente sirio Hafez el Assad.

Mientras proseguían los violentos combates de Tall el Zatar y del nuevo frente abierto el lunes en Chekka, Jalloud se entrevistó con el líder palestino Yasser Arafat y el dirigente de la izquierda libanesa Kamal Jumblat para exponer esa iniciativa de paz.

El proyecto libio prevé, particularmente, el restablecimiento de relaciones entre Siria y la Organización de Liberación Palestina (OLP), según anunció el diario Al Safir.

Las gestiones de Jalloud aparecen difícultadas por la intensidad de los combates que se desarrollan desde hace tres semanas en el campo palestino de Tall el Zaatar y los violentos enfrentamientos que estallaron el lunes en la región de Chekka, controlada por los cristianos.

Chekka, ubicada a 60 Kms. al norte de Beirut, constituye un punto débil del dispositivo de las fuerzas cristianas conservadoras.

LANZAMIENTO.- Moscú, 6 (AP).- La fotografía corresponde al momento del lanzamiento del cohete que puso órbita a la nave espacial tripulada Soyuz 21. El lanzamiento se efectuó en la base de Baikonur (Radiofoto AP).

Mensaje del Obispo con motivo del aniversario de fundación de Tarija

Hermanos Tarijeños:

Me dirijo a todos Uds. para decirles:

La Iglesia, al forjar la civilización occidental con su doctrina de amor y fraternidad universal, fomentó también la dignidad de la persona humana, por ser hijo de Dios y ciudadano de este mundo.

El hombre, para la Iglesia, como ser inteligente y libre, no puede quedar como esclavo de la ignorancia y el atraso sino debe integrarse al progreso, la civilización y la cultura.

A Cristóbal Colón, el hombre creyente y gran navegante, Dios le inspiró el descubrimiento del Nuevo Mundo, que lo realizó con la ayuda de la reina de Castilla, Isabel la Católica y Fray Juan Pérez. Y, cuando Colón puso pie en tierra, plantó en ella la cruz del Salvador.

Desde entonces, los Misioneros acompañaron los conquistadores para apoyar a los nativos y recorrer los beneficios de la civilización cristiana.

Dice la historia que, cuando fundó Don Luis de Fuentes y Vargas la bella ciudad de Tarija, el 4 de Julio de 1574, con el nombre de San Bernardo de la Frontera, le acompañaba el misionero agustino Francisco Sedeño. Tarija nació a la vida ciudadana como hija de España e hija de la Iglesia Católica.

Recorrieron sus campos los misioneros Agustinos, Dominicos, Franciscanos, Mercedarios y Jesuitas, muchos murieron por integrar a los nativos a la civilización cristiana.

En esta fecha, en que Tarija cumple 402 años de vida y se halla en plena ascensión hacia la meta del progreso, deseo a todos sus hijos, unión, hermandad y trabajo. Les brindo mi aliento para que sigan forjando con sacrificio y constancia la grandeza de esta hermosa tierra.

Y como Pastor de esta Grey de Cristo, imploro al Todopoderoso sus abundantes bendiciones,para que en todos los hogares tarijeños florezca la paz, la alegría y la felicidad.

Tarija, 4 de Julio de 1976

Abel Costas M.
Obispo

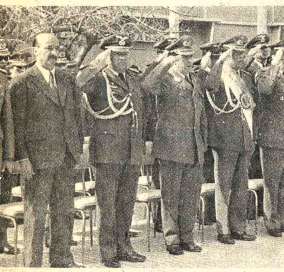

IVERSARIO DE TARIJA.- s autoridades de Tarija presi- ron los diferentes actos con cuales se recordó el 402º. iversario de la Fundación de "Villa de San Bernardo de la ontera de Tarija", hecho que o lugar el 4 de julio de 1574, el capitán español Luis de entes y Vargas.

Los actos conmemorativos iniciaron con una misa de mpaña, oficiada por el Obispo nseñor Juan Nicolás Alem... la Plaza Principal que lleva nombre del fundador de la dad. Al término de ella, el alde Municipal, Mayor ancisco Vásquez Alemán, en nombre del pueblo tarijeño, rindió homenaje a la fecha histórica y en su discurso se refirió al hecho mismo de la Fundación y sus antecedentes; a la determinación de Tarija de ser boliviana, cuando nació la República; "y al aporte de sus hijos que han dejado una huella imborrable en el pensamiento, la literatura, la política y el arte".

También se refirió al concurso prestado en la defensa de la integridad patria. Terminó expresando que era necesario dar fin con las dificultades que se confrontan, emergentes del abandono al que ha sido confinada la región durante muchos años y destacando que ahora se lleva a cabo una lucha por el desarrollo, en la cual se cuenta con el decidido apoyo del Presidente de la República, General Hugo Banzer Suárez.

Concluyó el programa con un desfile cívico de las instituciones y las unidades militares acantonadas en esta capital, junto a las cuales desfiló el Liceo Militar de Sucre.

ACCION COMUNAL.- Jóvenes potosinos agrupados en el INTERACT cumplieron trabajos de acción comunal pintando la verja del templo de San Lorenzo, uno de los principales centros de atracción turística de la Villa Imperial. (Foto MENDOZA para PRESENCIA).

Comité de Desarrollo construirá un moderno hospital en norte cruceño

SANTA CRUZ, 6 (PRESENCIA).- Un moderno edificio hospitalario, con dependencias adecuadas para la atención de la salud, ha sido concluido por el Comité de Obras Públicas en la localidad norteña de Saavedra, a un costo de $b. 1.500.000.

El área cubierta, 700 metros cuadrados, representa una de las obras de mayor dimensión, encaradas por la institución, para preservar la salud.

DEPENDENCIAS

El hospital de Saavedra consta con una sala de primeros auxilios, 2 consultórios, administración y farmacia, 2 salas de internación general, sala de operaciones, subesterilización, esterilización y dormitorios para un médico y una enfermera, además de baños, cocina, lavandería y patio de servicio.

El referido nosocomio, cuenta con: un pabellón matemológico con su respectivo consultorio médico, sala de internación, vestuario, sala de partos, sala de pediatría y otras dependencias.

Según informaron las autoridades del Comité de OOPP. este centro cumplirá una misión importante en lo que se refiere a la atención de la población de Saavedra y demás localidades circunvecinas. Se considera que por su ubicación, acudirán allí pobladores de todo el norte, para su tratamiento.

Tratándose de una obra de esta magnitud, el Presidente de la autarquía, ha cursado invitaciones a las autoridades superiores de Gobierno, para que asistan a la entrega de esta importante obra sanitaria.

EQUIPAMIENTO

El equipamiento de este moderno hospital se está haciendo realidad debido a gestiones del R.P. Santiago Cournan, párroco de Saavedra, quien ha cumplido un rol importante ante empresas fabricantes de implementos de cirugía, las cuales han donado equipos como mesas de operaciones, anestesia, rayos X, electrocardiógrafos, otorrinolaringología, oftamología, ginecología, microscopio, lámparas de techo para operaciones, equipo dental, etc.

Todo este instrumental tiene un costo de 100 mil dólares, encontrándose actualmente en los almacenes de LAB en Miami, para ser transportado directamente a Santa Cruz.

El Alcalde de Saavedra, Fene'ón Justiniano Arias, señaló su marcado reconocimiento para el sacerdote que ha logrado una contribución sin precedentes para beneficio de la población norteña. La autoridad dijo que el pueblo de Saavedra está preparando un acto trascendental para la entrega del edificio completamente equipado, esperándose contar con la concurrencia, si es posible, del propio Presidente Banzer.

Fue postergado en forma indefinida seminario internacional de campesino

COCHABAMBA, 6 (PRESENCIA) - Indefinidamente, se postergó el seminario para dirigentes campesinos que debía efectuarse en esta ciudad.

El Seminario sobre Sindicalismo Agrario debía realizarse en esta ciudad pero se postergó debido a que no llegaron los delegados campesinos de Colombia, Perú, Venezuela y Ecuador. Este cónclave debía efectuarse en la localidad de Ucureña, donde un dos de agosto se firmó el Decreto de Reforma Agriaria; sin embargo, al no llegar los delegados que comprometieron su presencia, se postergó el Seminario auspiciado por la Organización de Estados Americanos y que tenía por finalidad buscar un entendimiento entre los campesinos de diversos países latinoamericanos, para un provechoso intercambio de ideas sobre sus actividades agropecuarias.

PROXIMO AMPLIADO

El máximo ejecutivo de los campesinos de Cochabamba dijo a la prensa que se estaba estudiando la nominación de delegados al próximo Congreso Campesino que se efectuará en Tarija el próximo 30 de julio. Hilarión Rojas dijo que Cochabamba llevaría planteamientos bien claros, donde se exponiría la situación del trabajador campesino y que en ese congreso se tratará de buscar beneficios positivos para los trabajadores que constituyen las mayorías nacionales y que deben ser tomadas en cuenta permanentemente por las autoridades de Gobierno.

ENTREGA DE TITULOS

De otro lado, se informó a la prensa que la oficina de Reforma Agraria hará una próxima entrega de 1.900 ejecutoriales a campes varias comunidades de

Los trabajos, dijo ponsable de la men oficina, Angel Escob tenido éxito.

Se procura integración de servicios médicos en Tarij

TARIJA, 6 (PRESENCIA) - En una reunión realizada en la Universidad Boliviana "Juan Misael Saracho" de Tarija, entre el Rector de esa Casa de Estudios Superiores, el Jefe de la Unidad Sanitaria, el Director del Hospital San Juan de Dios de esta ciudad y delegados del Colegio Médico local, se estudió la posibilidad de unificar los servicios médicos de esta capital, con el fin de que, aunando esfuerzos de los diferentes sectores, se brinde mejor atención en el campo de la salud.

El Rector Jaime Antonio Castellanos informó que, en principio, se ha considerado la unión de los laboratorios dependientes de la Universidad y del Hospital General, para facilitar la labor de investigación científica. La Universidad cedería sus servicios en la Escuela de Enfermería para que funcione este centro, donde se construiría, además, un quirófano y las dependencias auxiliares que fueran requeridas.

La coordinación de esfuerzos ha sido planteada consecuencia de la det obtener la dotación de pital Unico", que ha s teradamente planteada instituciones cívicas ta las que fundaron su pe actual nos construido para aten necesidades de la Gue Chaco, pretende, al pres requerimientos mínimo dos por la medicina m aparte de que el edi encuentra en grave es deterioro, pese a los esfuerzos que se llevan para lograr su conse Por otra parte, su equip es tan deficiente que los tivos carecen de ele realidad ante la cual fermos procuran trasla otros centros, especial norte de la República Ar para su curación.

Se espera que la uni estudiada al presente, una paulatina mejoría servicios sanitarios, h canzar adecuadas insta y buen equipamiento e ficio de esta población.

CEMENTO BLANCO "IRAJA"

Calidad y alto rendimiento

El más recomendado para la fabricación de mosaicos y trabajos de construcción en general.
Bolsas de 42,5 kilos con doble envase, papel y polipropileno
Precio rebajado y sin competencia.
Compre en las principales ferreterías y casas del ramo.

Distribuidor exclusivo para Bolivia:
PROMOTORA PAULISTA

LA PAZ:- Av. Manco Kapac 450-Tel: 20080-Casilla 2234.
COCHABAMBA:- Av. San Martin 5023-Tel. 2923 y 6596.
SANTA CRUZ:- Calle Warnes 32 - Tel: 21166.- Casilla 2173.

Reparaciones garantizadas

De radios, televisores y toda clase de aparatos electrónicos en general, con repuestos genuinos. Solicite los servicios de "DALSA" SERVICE en Colón 660 o al teléfono 53599.

ULTIMA NOVEDAD

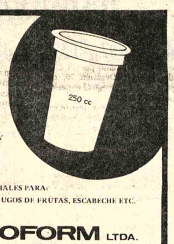

ENVASES PLASTICOS DESECHIABLES.
PRACTICOS, HIGIENICOS Y ECONOMICOS.

ESPECIALES PARA:
DULCE DE LECHE, MIEL, JUGOS DE FRUTAS, ESCARCHE ETC.

PLASTOFORM LTDA.
Calle Ornasuyos 129 (Temporal)
Agencia de Ventas por Menor:
Av. Mcal. Santa Cruz 1351 Edif. Litoral

CUIDE LA SALUD DE SUS HIJOS

Los padres de familia responsables controlan la salud de sus hijos en los Centros Médicos

MINISTERIO DE SALUD - DIVISION MATERNO INFANTIL Y D.P.

Comité de Obras Públicas y Desarrollo de Tarija (CODETAR)

CONVOCATORIA A CONCURSO DE MERITOS

El Comité de Obras Públicas y Desarrollo de Tarija, invita a los profesionales del País al Concurso de Méritos para optar los cargos de:

1) Gerente Técnico
2) Gerente de Planificación
3) Evaluador de Proyectos

Los expedientes deben presentarse en la Gerencia Administrativa de CODETAR o ser remitido en sobre certificado al apartado Nº 1369 hasta el 9 de julio del año en curso, conteniendo los siguientes documentos:

a) Fotocopia legalizada del titulo en provisión nacional.
b) Certificado de inscripción en la entidad nacional correspondiente.
c) Certificados que demuestren una experiencia profesional no inferior a cuatro años.
d) Documentos militares.
e) Curriculum vitae con copias fotostáticas legalizadas de los documentos que se estime conveniente.

CODETAR se reserva el derecho de declar desierta la presente convocatoria si a su juicio los participantes no reunieran las condiciones requeridas.

Tarija, 21 de junio de 1976.

RELACIONES PUBLICAS

Ministerio de Energía e Hidrocarburos

Aviso de Remate

Por Resolución Suprema Nº 180719, de fecha 14 de junio del año en curso, se hace saber a los interesados el remate en subasta pública de lo siguiente:

Una vagoneta Opel Caravan Rekord, industria alemana, color rojo, modelo 1973, motor Nº. 19 SH—D 168448, chasis Nº. 6656899134, 4 puertas placa Nº. 8—2080... Precio base $b. 85.000.-

El remate se llevará a cabo el dia 8 de Julio del año en curso, a horas 15.00 en el local situado en la calle Carlos Bravo esquina Reyes Ortiz (Pull de YPFB), donde se expone el vehiculo.

Para participar en el remate, los interesados deberán previamente efectuar el depósito del 10% del valor base de acuerdo a Ley, en la sección Caja del Ministerio.

La Paz, 29 de junio de 1976

Ministerio de Urbanismo y Vivienda Dirección de Ingeniería Urbana

INVITACION

Se invita a todas las Empresas Consultoras a presentar sus propuestas de acuerdo a la Ley de Consultoría Nº. 10418 del 18 de Agosto de 1972, para los Estudios de Fortalecimiento Institucional de las Entidades encargadas de la Administración de los Sistemas de Saneamiento Básico en las ciudades de Tarija y Trinidad, o sea, las Administraciones Regionales de Obras Sanitarias.

Las propuestas deberán presentarse en forma conjuntas para los dos aros, los términos de referencia deberán ser adquiridos de Ingeniería Urbana previo pago de $b. 200.- por el pliego correspondiente a las dos ciudades, a partir del día miércoles 7 de julio del año en curso. Las propuestas se presentarán en la Dirección de Ingeniería Urbana del Ministerio de Urbanismo y Vivienda, el 26 hasta horas 18:00 p.m. indefectiblemente.

DEPARTAMENTO DE RELACIONES PUBLICAS

Dirección General de la Renta Interna

Pago anticipado utilidades 1976

Se comunica a las Empresas Comerciales Industriales, de Servicios y empresas en general, que de conformidad al artículo 59 del Decreto Ley 11154 de 26 de octubre de 1973 deben empozar hasta el 31 de julio del presente año el 50% del IMPUESTO A LAS UTILIDADES DECLARADAS EN LA GESTION 1975.

Las empresas que no hayan obtenido Utilidades en la Gestión 1975 no están obligadas a efectuar este pago.

Las declaraciones serán recibidas en las oficinas de la Renta, en cada Distrito.

La Paz, julio de 1976

Dirección General de la Renta Interna

Pago anticipo de impuesto a las personas naturales

De conformidad al artículo 74º del Decreto (modificado), los contribuyentes que tengan renta de alquileres, capital movible, dividendos de acciones, participación de utilidades y renta de profesionales, (primera, segunda, tercera y cuarta categoría del impuesto a la renta de las personas) están obligadas a empozar con caracter de pago a cuenta, hasta el 31 de julio del presente año, el 50% DEL IMPUESTO PAGADO EN LA GESTION ANTERIOR

Las declaraciones y pagos deben efectuarse en las oficinas distritales de la Renta.

La Paz, julio de 1976

SILVANA

El reloj suizo de confianza

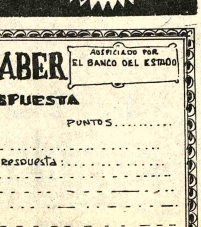

Distribuidores para Bolivia:
LA PRECISION
Casilla 569 - Cochabamba

GRAN CONCURSO CULTURAL — El BANCO del SABER — AGENCIADO POR EL BANCO DEL ESTADO

CHEQUE DE RESPUESTA

La Paz ..... de ..... 197.... PUNTOS .....

PAGUESE A LA ORDEN DE .....
La suma de este puntaje, por la siguiente respuesta: .....
.....
.....
.....

DOMICILIO FIRMA

Guia Profesional

Médicos

DR. ALFREDO RAMIREZ TORRICO
CIRUJANO UROLOGO
Estudios especialización Universidad de Chile.
Cirugía y enfermedades de riñones, vejiga, próstata, genitales, infertilidad, venéreas, etc.
Avenida Camacho 1377 Teléfonos 57219 - 64817.
Consultas: Horas 14-19; sábados 10-12.

DR. FABIO PRADO BARRIENTOS
ENFERMEDADES DE PIEL
Hospital de Buenos Aires.- San Pablo.- Santiago de Chile. Eczemas - Alergias. Tiñas, Acné, Consultorio Edificio Casa-filla 2do. piso oficina 201 (Loayza 250) Teléfono 56641. 16.30 adelante.

DR. GUILLERMO SUAREZ TEJADA
UROLOGO
Cirugía y enfermedades de riñones, vejiga, próstata, genitales, venéreas, etc., trastornos uro-genitales de la infancia.
Consultorio Mercado 996 esq. Yanacocha 4º. Piso. Horas: 18 a 20 p.m.

Dr. HARRY TRIGOSSO TAPIA
NEUROLOGIA
ELECTROENCEFALOGRAFIA
España Brasil Italia
Enfermedades del Sistema Nervioso Epilepsias, Cefaleas, Parkinson, Vasculocerebrales, Alteraciones del Lenguaje, Enuresis, Neuromusculares. Ecuador 2052 Teléfonos 41109 - 82802 Favor reservar hora.

Dra. RUTH MAMDONADO BALLON
GINECOLOGIA OBSTETRICIA
Prenatal, Partos, Esterilidad, Planificación familiar. Flujos vaginales, anormales. Hemorragias. Cirugía especializada.
Tumores mamarios. Prevención del Cáncer uterino.
CONSULTORIO: Mariscal Santa Cruz 1322 - TARDES 13.30-19.30.
Reservar hora: Teléfono 50040.

DR. SEGUNDO ORTEGA ALVARADO
GINECOLOGIA OBSTETRICIA
ESPECIALIZACION UNIVERSIDAD DE CHILE.
Esterilidad, cáncer, hemorragias, ginecología pediátrica, planificación familiar, alto riesgo obstétrico, etc.
Atención 17.30 - 20.00
CONSULTORIO: Bolivar 616 esquina Plaza Murillo Telf. 42843 Domicilio 27339

ESPECIALIDADES: Av. Mariscal Santa Cruz 1280 (2º. piso) Telef. 52460.

DR. OSCAR BARREDA
Ginecólogo - Obstetra (Hs. 16-20) Domicilio: 20446.

Dr. FERNANDO ARMAZA AZCUI
Medicina interna (Hs. 15 - 17,30)
Domicilio: 65449.

CONSULTORIO BARR
Figueroa 788 (correo Hora) Of. 10 Tel. 20049

Dr. SIMON BARRIOS
Cuatro años de prác E.E.U.U.
Medicina Interna general. Transplante bellos. Cirugía rejuvene de la cara (arrugas fa Consultas de 16 a 18.

Dr. ENRIQUE BARR
Especializado en A Cirugía del Bocio, E Estómago, Hígado Biliares, Páncreas. Hernias, Várices, Cirugía del Cáncer.
Consultas 17.30 a

Dr. ARMANDO BA DELGADO
Anestesiólogo
English Spoken
Man Spricht Deutch

DR. ALBERTO MARIA MEDICO CIRUJAN
- Medicina intern Gastroenterología, es intestinos, apéndice, vesicula biliar, pancre Trastornos de la nutric
Consultorio Venezuela 3er. piso Sobrina) Altos O.K. de 17 y de 19 a 20.30.
Teléfonos: Cons 65176. Domicilio 23832.

PRESENCIA

Director: Huáscar Cajías K.
Co -Director Gerente: Armando Mariaca V.
Jefe de Redacción: Mario Maldonado V.

Grave problema del agua potable

Un general y justificado clamor se ha levantado en la ciudad de La Paz en torno al servicio de agua potable que proporciona SAMAPA. Esta actitud no es más que la natural manifestación de la comunidad en general por lo que considera una desatención de sus necesidades cotidianas de agua y que se prolonga por mucho tiempo sin que nadie ponga los remedios del caso.

Es una preocupación de autoridades de todos los países cuanto se relaciona con la salubridad y la higiene; en este caso, es de prioridad la atención del servicio de agua potable. Comprendiendo así este asunto, las autoridades hacen lo que es posible para que el líquido elemento, que es artículo imprescindible y de primera necesidad, sea adecuado para el consumo urbano.

Concretamente entre nosotros - y ocurre lo mismo en cualquier parte del mundo - se recomienda el lavado de frutas y legumbres. En las escuelas, los maestros piden a los alumnos la mayor limpieza en todo sentido. En todo caso existe una política, poco menos que estereotipada para que la limpieza tanto en la persona humana como en las prendas de vestir que se usa, sean objeto de permanente cuidado puesto que el aseo es parte vital de la salud.

Todas esas recomendaciones tienen directa relación con el uso del agua. Pero ocurre que SAMAPA se esmera en hacer imposible el cumplimiento de elementales normas de higiene y limpieza, con el procedimiento - en este caso, muy eficaz - de encarecer el precio del líquido elemento. Comenzó por subir las tarifas que la Municipalidad cobraba por tal servicio. Luego instaló medidores pluviométricos, cuyo precio debe ser cubierto por los usuarios en términos perentorios, so pena de corte del agua. Se duda de la exactitud de medida de tales aparatos y se agrega el grave problema de que el medidor corre también con aire, con lo cual, las tarifas que cobra SAMAPA no son solamente por el agua consumida sino también por el aire que pasa por los caños y que infla considerablemente el aparente gasto de líquido.

Las facturas que pasa SAMAPA "calculan" el uso de agua en metro cúbico y, según los patrones adoptados en esa oficina, hacen oneroso el empleo de agua y, por tanto, precarias las posibilidades de cuidar con ella la salud de las personas. Es casi una manera de obligar a que el consumo sea el menor posible.

Debe agregarse a lo dicho que desde que SAMAPA tiene a su cargo este servicio, ha desmejorado totalmente. Los cortes son frecuentes y sin previo aviso. Anteriormente, cuando la Municipalidad tenía a su cargo, no faltaba, aunque sólo haya sido una tibia consideración a los usuarios, que eran notificados con el debido tiempo. Ahora se ha impuesto una especie de dictadura ante la cual al público sólo le queda sufrir.

El precio impuesto al servicio de agua que, con relación al último bimestre de 1975, ha subido en la proporción del 900% desde el primer bimestre del presente año, no puede tener razón alguna y, las autoridades no dan explicaciones correctas. Se cree acaso que este abuso inmisericorde se lo salvará con reuniones y explicaciones carentes de seriedad. Se dice que se deben pagar los créditos, que los pluviómetros tienen precios excesivos, que la población aumentó, etc., etc. ¿Acaso, al planificar los servicios de agua, no se han tomado en cuenta todos estos detalles? ¿No se ha previsto los índices de aumento vegetativo? ¿Acaso los créditos logrados de Alemania no tienen largos plazos? Lo cierto es que los sueldos que gana la mayor parte de la población no alcanzan a pagar los precios que son elevados en proporciones astronómicas. El costo de los servicios de agua potable tiene que estar de acuerdo con el nivel medio de ingresos de la población. Un deber de los organismos que se encargan de tal servicio es no ignorar este aspecto de la economía popular. Si no lo hacen, contribuyen a la perturbación del desenvolvimiento, pues con sus exigencias, carentes de humanidad y de toda lógica, obligan a que la gente tenga que pensar en reajustes de sueldos y salarios, presión que, bien se sabe, puede alcanzar una directa influencia sobre la estabilidad económica.

Creemos que el Gobierno dispondrá que SAMAPA revise su política de tarifas y también mejore la calidad del líquido elemento, purificándola de contaminaciones perjudiciales para la salud de la población.

Es urgente pues que las autoridades de SAMAPA obren con un mínimo de responsabilidad, que el agua no sea uno de los lujos más caros.

El canal estatal de televisión

Entre los medios de comunicación masiva, la televisión se ha colocado en un sitio preferente en todo el mundo por el amplio sector que cubre y, por ello, existe preocupación porque sus programas enseñen, distraigan, orienten e informen.

En nuestro país ocurre justamente lo contrario. Los programas de la televisión boliviana en vez de distraer, orientar, enseñar e informar lo único que hacen es despertar protestas del público. Los servicios informativos, por ejemplo, son totalmente estereotipados y basados en el criterio oficial. Por otro lado, se pasan programas donde se rinde culto a la violencia, el sexo y otros temas nada constructivos.

El criterio de sólo presentar lo oficial debe ser revisado e informar al público sobre todo el acontecer nacional puesto que, así lo entendemos, noticias no se producen solamente en el ámbito oficial.

Cabe señalar que han desaparecido totalmente algunos programa s de tipo cultural o educativo que existían hasta hace un tiempo y, si algunos todavía subsisten, son muy pobres.

Películas que normalmente son prohibidas para su exhibición en salas cinematográficas, para determinadas edades, son pasadas noche a noche por la TV con grave perjuicio para nuestra niñez y juventud. Esta situación crea muchos problemas en los hogares, puesto que los padres, con sano criterio, creen de su deber impedir que sus hijos vean temas que no corresponden a su edad y menos a su buena formación. En muchos casos, la niñez reacciona contra sus progenitores con lo cual se deteriora la paz del hogar.

Es de esperar que el nuevo Secretario de Prensa de la Presidencia, de sano criterio y amplia cultura, bajo cuyo control se halla el Canal de TV, ponga freno a estos abusos de quienes, dentro del canal estatal, obran sin ningún criterio.

Es de hacer notar que Televisión Boliviana fue creada con objetivos no comerciales. Ocurre que la mayor parte de sus horarios, están cubiertos por propaganda comercial y muchos espectáculos sólo tienen por objeto cubrir espacios comerciales. Es imperioso que se promocione al país haciendo conocer lo que tiene y lo que es, sus perspectivas y posibilidades, sus industrias y su gente. Estos programas podrían ser sufragados por entidades del Estado que no son pocas.

Es de hacer notar también que las autoridades creen - muy ingenuamente por cierto- que los programas de Canal 7 las benefician, sobre todo aquellos temas de tipo oficial; pero por el contrario, muchos de esos programas van en desmedro de los propósitos del propio gobierno y de la imagen del país.

América Latina: La participación de los militares en el poder

POR ALFREDO VIDAL MONTES

Servicio Especial de Inter Press Service

MONTEVIDEO JUNIO (IPS). Desde el 24 de marzo pasado, fecha en los mandos castrenses se hicieron cargo del gobierno argentino, en el continente latinoamericano, desde la línea del Ecuador hacia el Sur, no existen sino gobiernos liderados por las Fuerzas Armadas. Un rápido repaso al mapa político de América Latina presenta, ante los ojos del observador menos atento, la realidad de un continente gobernado mayoritariamente por militares. Aún en aquellos países, los menos, donde aún persisten gobiernos civiles, dentro de un ordenamiento democrático tradicional, es necesario preguntarse acerca de la injerencia, cada día mayor, que los sectores castrenses tienen en el manejo de la estructura de poder.

Más allá de las discrepancias políticas, e incluso ideológicas, que los mandos castrenses de un país y de otro han puesto en evidencia a través de la práctica del ejercicio del poder, todos ellos han debido recurrir a la creación de una serie de organismos auxiliares y de asesoramiento, que surgen como fruto de una determinada metodología militar para el ejercicio del poder.

Es así que, aún prescindiendo de las diferencias anotadas anteriormente, los sectores castrenses han dado vida a estructuras de poder semejantes en los distintos países que gobiernan América Latina.

Las mismas parecen ser la reproducción, a nivel del aparato del estado, de la propia estructura militar, con sus consiguientes características de subordinación y verticalidad, combinadas con comisiones de asesoramiento y consulta, cuyas facultades se amplían o recortan de acuerdo a las exigencias de circunstancias.

Para ello se ha recurrido, en muchos casos, a particulares interpretaciones de las normas constitucionales, o a su modificación mediante procedimientos que han escandalizado a más de un jurista celoso de la ortodoxia en la materia.

En otros países se ha prescindido de la búsqueda de legitimación de las nuevas estructuras de poder en los textos constitucionales, asentando la nueva legalidad en el poder irrestricto de las Fuerzas Armadas.

En cuanto a la instalación de estas nuevas estructuras del poder militar, quizas Chile sea el país que más ha avanzado a través de la reciente institucionalización de la labor "legislativa" de los militares. Aunque en la Argentina también existe esta modalidad, a través de la Comisión de Asesoramiento Legislativo (CAL), el poder real de ésta última aparece, a los ojos de los observadores sensiblemente reducido a simple asesoría, sin iniciativa propia.

CHILE

En el país trasandino, donde los sectores castrenses ejercen el poder ejecutivo a través del General Augusto Pinochet Ugarte, Comandante del Ejército, quien gobierna en acuerdo con la Junta de Comandantes, una reciente decisión oficial dio vida a cuatro comisiones legislativas, una especie de "parlamento sin cámaras y sin elecciones", como las denominara un vocero castrense. Cada una de esas comisiones está presidida por un miembro de la Junta Militar, a excepción del Comandante de la Marina, Almirante José Toribio Merino, que preside dos. Las funciones de las citadas comisiones son las anteriormente asignadas al Poder Legislativo.

Los presidentes de las comisiones tienen completa autonomía para proceder a la nominación de los miembros de las mismas, ya sean estos civiles o militares.

Los sectores castrenses también tienen su presencia en el ámbito de la justicia a través de los tribunales militares.

URUGUAY

En Uruguay, la institucionalización del COSENA (Consejo de Seguridad Nacional) y la reciente creación del Consejo de la Nación, con funciones de control sobre todo el aparato del estado reafirman la vigencia del poder castrenses.

EL COSEJA, que funciona en el país platense desde el golpe militar de febrero de 1973, es un organismo compuesto por el presidente, los Ministros del Interior y Defensa Nacional y los comandantes de las Fuerzas Armadas. Según los observadores políticos el COSENA funciona como verdadero Poder Ejecutivo, donde se adoptan todas las decisiones de trascendencia para la vida nacional.

Los militares participan además, en número de 21 sobre un total de 46, en el Consejo de la Nación, un cuerpo de reciente creación y que tiene entre otras funciones la de designar al Presidente de la República, a los miembros del Consejo de Estado (Parlamento), enjuiciar y hasta destituir a las autoridades por el designadas.

También en Uruguay los militares ejercen la justicia a través de los tribunales militares que juzgan los delitos políticos.

BRASIL

En Brasil, desde que los militares asumieron el poder en 1964, la doctrina de la seguridad nacional, impulsada por la Escuela Superior de Guerra, se convirtió en la norma rectora de la entidad política.

Hoy la presidencia de la República que concentra en sus manos todo el poder del estado, se, sustenta en tres organismos : el Consejo de Seguridad Nacional (CSN), el Estado Mayor de las Fuerzas Armadas (EMFA) y el Servicio Nacional de Informaciones (SNI).

El Consejo de Seguridad Nacional, es el organismo de mayor importancia dentro del gobierno y es de su competencia fijar la política básica del gobierno. Lo integran todos los ministros, en total diez de los cuales tres son necesariamente militares., el Jefe del Estado Mayor de las Fuerzas Armadas, el Jefe del Estado Mayor de cada una de las tres armas y los jefes del Gabinete Militar y civil de la Presidencia de la Nación. El jefe del Gabinete civil es actualmente el General Golbery Do Couto e Silva, y el del gabinete militar, que ejerce la Secretaria del CNS, es el General Hugo Abreu. También forma parte del CNS el Director del Servicio Nacional de Informaciones, cargo que a pesar de no ser necesariamente destinado a un militar, hasta el momento ningún civil ha ocupado.

También en Brasil los militares aplican la justicia a través de tribunales militares ante los cuales comparecen los civiles.

ARGENTINA

En Argentina desde el 24 de marzo de 1976 los militares que, esparcidos por el país han juzgado a ex funcionarios, gremialistas y a personas acusadas de actividades subversivas.

Por disposición del gobierno castrense se estableció también la Comisión de Asesoramiento Legislativo (CAL), un organismo que funciona en la ex sede parlamentaria, conformado por integrantes de las tres armas de las Fuerzas Armadas, y cuya función es la de asesorar al ejecutivo en la preparación de las leyes.

PERU

En Perú los militares han asumido desde 1969 todos los resortes del poder del Estado, aún cuando la administración de la Justicia ha quedado reservada a los tribunales civiles. Actualmente funciona, en el ámbito de la Presidencia de la República el COAR (Comité de Asesoramiento de la Presidencia), un organismo compuesto por civiles y militares que hace las veces de Comité Asesor del Jefe de Estado.

BOLIVIA

En Bolivia, donde el Poder Ejecutivo es ejercido por el General Hugo Banzer, Comandante del Ejército, y la política a seguir por el gobierno se determina a nivel de la comandancia de las Fuerzas Armadas, el poder militar aparece claramente instalado a todos los niveles de decisión. Y cuando los poderes ya obtenidos en momentos "normales" no alcanzan, los mandos castrenses recurren a la militarización absoluta, como aconteció en los recientes acontecimientos en las zonas mineras.

PANAMA

En Panamá, el Poder Ejecutivo depende directamente del general Omar Torrijos y de los miembros del Estado Mayor de la guardia nacional. Son estos los oficiales superiores de la guardia nacional, quienes definen la política fundamental de la república. Estas son las atribuciones que la constitución reformada otorgó al General Torrijos en su calidad de Jefe de Estado : coordinar toda la labor de la administración pública, nombrar y separar libremente a los ministros, asistir con voz y voto a las reuniones del Consejo de Gabinete.

PARAGUAY

En Paraguay, el gobierno es ejercido por el General Alfredo Stroessner, gobernante surgido de elecciones, aunque son pocos los que realmente creen en la validez democrática de tales comicios.

HONDURAS

En Honduras, el Presidente de la Nación, General Juan Alberto Melgar Castro, acaba de poner en funciones a un Consejo Asesor de la jefatura del Estado. El organismo se creó a iniciativa de los militares que actualmente gobiernan el país, y junto con las Fuerzas Armadas forman parte del mismo representantes de los partidos políticos, organizaciones profesionales, movimiento obrero y campesino, y estudiantes.

El mencionado consejo presidido por un militar, tendrá como principal función la de elaborar una nueva ley electoral, mientras que el poder legislativo seguirá en manos del Consejo de Ministros.

Aunque la situación, en cuanto a su extensión y vastedad, es novedosa, no es nueva para la realidad latinoamericana la experiencia de los gobiernos militares. La memoria de los pueblos, siempre efímera cuando se trata de recordar situaciones desagradables tiene sin embargo presente que con honrosas excepciones, las administraciones castrenses han impuesto duras condiciones de vida, sin que ello signifique una recuperación o autonomía económica efectiva para sus naciones. Además, el celo puesto por los militares en la defensa nacional, ha llevado, en no pocos casos, a excesos que a la postre pueden resultar perjudiciales para el propio pueblo.

La defensa nacional, para los tiempos modernos, es inseparable del desarrollo y bienestar de pueblos y naciones. De lo contrario, se limita a justificar la presencia de gobiernos autoritarios. Esta distinción es fundamental en América Latina, donde es mayoritaria la (presencia de militares en el poder. De como se resuelva cada uno de ellos a ejercer el mando dependerá en definitiva su propia suerte.

Argentina: El plan nuclear

Por OSCAR J. CARVALHO

Servicio Especial de Inter Press Service

BUENOS AIRES, JUNIO (IPS).- La Comisión Nacional de Energía Atómica (CNEA) formuló diversos anuncios que, de llevarse a la práctica, significarían un reactivamiento del llamado "Plan Nuclear Argentino".

La CNEA viene funcionando desde hace dos décadas en torno a la idea de la utilización pacífica de la energía nuclear. En ese sentido, viene desarrollando diversos planes de investigación que incluye —entre otros—, los relativos a la investigación médica, explotación, prospección, y exploración de cuencas urañíferas y otras iniciativas. El "Plan", que establece una serie de objetivos a cumplirse antes de 1985, plantea diversas previsiones de importancia: la puesta en marcha de las obras de extracción de uranio del yacimiento los adobes, en la sureña provincia del Chubut, y la perspectiva de producción de agua pesada se destacan en el conjunto de los anuncios formulados.

La Argentina cuenta con tres centros atómicos dedicados a la investigación (dos en las cercanías de Buenos Aires y uno en San Carlos de Bariloche, al sur del país), una central nuclear en marcha, la de Atucha (a pocos kilómetros de la capital) y varias en proyecto (Atucha II. Embalse Rio III —prevista para 1981—, Mendoza y Bahia Blanca —1.000 kilómetros al sur de Buenos Aires— y una extensión estimada en 900.000 kilómetros cuadrados donde se cree existen posibilidades urañíferas.

Sin embargo, el plan nuclear estará prácticamente detenido en los últimos años, por no disponer de partidas presupuestarias adecuadas. Por ese motivo —entre otros— abandonaron el país numerosos investigadores dedicados a esta área. Frente al avance sostenido de países como Brasil, en este campo de actividad los anuncios del Capitán Castro Madero, parecieran delinear la perspectiva de volver a transformar a la Argentina en líder nuclear en América Latina.

Son de importancia esencial las informaciones suministradas en relación a la producción de uranio en el país: la Argentina ha adoptado como combustible de sus plantas nucleares el uranio natural, en contraposición a los países desarrollados y otros como Brasil, que han adoptado el uranio enriquecido (de difícil y costoso procesamiento).

Las zonas urañíferas en la Argentina están básicamente ubicadas en tres provincias (Mendoza —en la frontera con Chile—, Salta —en el extremo norte— y Chubut). En el yacimiento los adobes ya ha comenzado la extracción del mineral, y están en marcha numerosas obras de infraestructura y comunicaciones que vincularán a este lugar, una zona desértica de la meseta patagónica.

La producción de este mineral permitirá abastecer a la central nuclear de Atucha, que provee al país de más del 10% de su consumo energético, y a la de embalse Rio Tercero (en el centro geográfico del país).

En relación a la producción de agua pesada (el llamado "moderador" de las usinas nucleares, que limita la reacción en cadena que se opera en el reactor), el plan establece la instalación de una planta piloto destinada a su producción, en base a diseño y construcción nacionales, lo que permitirá hacia 1984, producir 400 toneladas por año. Cabe destacar que el agua pesada es un "bien de capital", pues no se consume con su utilización en la central.

El plan de la CNEA establece pautas explícitas: En 1978 se deberán haber realizado tareas de prospección urañífera y análisis geológico en una extensión de 50.000 kilómetros cuadrados anuales, en 1979 se pondrá en marcha una planta de elaboración de óxido de uranio (el combustilbe nuclear)., en 1980 se instalará la planta piloto de agua pesada (imprescindible para producir la fisión nuclear, hoy importada de Canadá y otros países). En 1981 se establecerá una planta de almacenamiento de residuos radiactivos., en 1982 se producirán vainas de elementos combustibles., en 1983 comenzará a funcionar una fábrica de Zircaloy., en 1984 la planta de agua pesada y, al año siguiente, una planta experimental de solidificación de resíduos líquidos de alta actividad. Todos estos anuncios se complementan con el de la instalación en el Perú de una planta atómica en base a tecnología argentina.

El reactivamiento del plan nuclear, y el anuncio de mejoras en las remuneraciones de investigadores y técnicos, permiten sin embargo formularse una pregunta en relación a los recursos humanos de alta calificación y reconocimiento internacional que trabajaron en proyectos anteriores, los modestos ingresos y la discriminación política ejercida contra muchos de ellos. ¿Regresarán ahora al país para aportar al crecimiento de una tecnología atómica propia, o seguirán sus tareas en los modernos laboratorios de los EE.UU., Francia, Gran Bretaña y otros países?.

Cartas a PRESENCIA

Acciones del Jockey Club

Señor Director:

Desde hace muchos años soy socio-accionista del extinguido "JOCKEY CLUB LA PAZ" S.A y como tal, aún conservo 25 acciones debidamente selladas y registradas en los libros respectivos de dicha institución. Durante mi anterior visita a esa ciudad en el mes de noviembre del año pasado y acudiendo a una citación publicada en ese prestigioso matutino, hice inscribir nuevamente dichas acciones en la oficina ubicada en la Calle Mercado No. 1326 (altos) para el pago de "bonos," resultantes del sorteo de los terrenos que quedaban en el hipódromo y que fueron posteriormente enajenados a la Urbanización "San Miguel" de Calacoto.

A las reiteradas cartas que le he dirigido al Sr. Armando Burgoa, encargado de la referida oficina, en su respuesta de fecha 26 de enero pasado, me decía textualmente lo siguiente: "Sobre el particular, debo manifestarle que el pago de bonos está sujeto a la entrega de fondos que deben hacer los exinterventores que no han llegado

Pasa a la página 10

Un enfoque sobre el turismo en Bolivia

Por EDGAR J. LAZZO

En el último tiempo hemos leído y escuchado, cada vez con mayor frecuencia, opiniones sobre TURISMO, INFRAESTRUCTURA TURISTICA, etc.; tratándose de temas de interés nacional, considero que cuanto se ha dicho sobre la materia, aclare conceptos y redunde en beneficio del país, bien vale la pena reiterar lo que expertos en la industria turística vienen anunciando en Bolivia desde hace quince años.

Evidentemente estamos viviendo una etapa sumamente interesante de una industria no menos fascinante EL TURISMO, esta nueva y valiosa industria está cambiando o ha cambiado ya la economía de varios países. A muchos países ricos los está haciendo mas ricos y a los en desarrollo está acelerando su desarrollo. Cada año hay millones de gentes en todo el mundo que se trasladan a diferentes latitudes gastando millones de dólares para cambiar de panorama, cambiar de clima, experimentar lo desconocido, entrar en contacto con gente de otras ideas y diferente modo de vida al cotidiano.

Bolivia es un país turísticamente privilegiado por la inmensa riqueza de paisajes naturales , fauna, folklore, tradición y religión que forman el patrimonio turístico nacional y que podemos ofrecer a nacionales y extranjeros. Sin embargo, de esta inmensa riqueza es poco, casi nada lo que hasta ahora hemos aprovechado de ella, en Bolivia estamos despertando a esta actividad moderna y dinámica, los obstáculos que retardaban sus desarrollo están desapareciendo y los pasos que se están dando para asegurar y sostener este crecimiento son positivos.

En este mundo donde se ofertan materias primas, productos acabados, recursos naturales, mano de obra, etc., la venta de paisajes, experiencias únicas, aventuras, solaz, contacto con la naturaleza, climas favorables, etc., debería considerarse la corriente negocio de Estado y Empresa Privada, porque abre las posibilidades de desarrollo bienestar económico del país.

La creciente importancia económica de la industria turística, ha hecho que los países se interesen en la urgente creación de mayores facilidades receptivas y mejorar las ya existentes para competir adecuadamente en los ya establecidos mercados de TURISMO. Para un mejor aprovechamiento de esfuerzos en este sentido tendrá que estructurarse una adecuada coordinación estatal y privada que evite la dispersión de energías y recursos económicos.

Sabemos que la infraestructura turística la forman las carreteras , ferrocarriles, aeropuertos, hoteles, transporte aéreo, terrestre, fluvial y lacustre y sus facilidades, lugares de recreo, etc. que satisfagan las exigencias de turistas nacionales y extranjeros, sin olvidar la enorme importancia de una promoción y publicidad que haga conocer al país a nivel internacional a fin de compartir en mayor proporción el flujo turístico mundial.

Entre otros aspectos tomados en cuenta por otros países en desarrollo turístico y con buenos resultados, podemos citar:

a.- Promocionar el turismo nacional a nivel estudiantil , sindical, profesional, procurando mostrar las posibilidades turísticas del país.

b.- Capacitación de personal de las Agencias de Viajes y Turismo, hoteles, consulados de Bolivia en el exterior, inmigración , aduanas, policia, tránsito, transporte público oficinas regionales de turismo etc., para brindar al turista que desea visitar Bolvia un ambiente de respeto y cordialidad. Toda enseñanza impartida en este sentido que sea con más sentido práctico y didáctico que especulativo ya que son la tarjeta de presentación y muestran la imagen de Bolivia al turista.

c.- Formar conciencia turística nacional.

d.- Que la atención al turista no sea incumbencia exclusiva del agente de viajes u hotelero sino de todos y cada uno de nosotros, los bolivianos, con nuestra característica cordialidad, y

Pasa a la página 1

A.E.C. y A.E.M.C. y los intereses bolivianos

Por JUAN PEREIRA FIORILO

(IV)

Las reclamaciones que formula Bolivia con relación a la no aplicación del Arancel Externo Común, fijado por la Decisión 57, para productos metal mecánicos y que afecta en forma especial a los triconos de uso petrolero y maquinaria neumática, merece total respaldo. El incumplimiento de ese mandato determina, efectivamente, un claro perjuicio para las empresas instaladas para explotar estos rubros y revelan una frustración en los canales de control de la Junta del Acuerdo de Cartagena, para no sancionar a los responsables de esta política.

Pero, ¿acaso no tiene su cuota parte de responsabilidad la representación Boliviana ante la Comisión del Acuerdo de Cartagena? Creemos que sí. La razón es una sola. Bolivia se opuso a que se aprobara la creación del Organo Jurisdiccional, o sea la Corte Andina, que era el tribunal ante el cual podían elevarse las reclamaciones y ésta sancionar, incluso con la expulsión de los países contraventores, por todas las infracciones, omisiones o incumplimientos de las Decisiones Andinas.

Ahora, examinemos el problema de la aplicación del Arancel Externo Mínimo Común.

Estos niveles arancelarios comunes para los países andinos se aprobaron con las Decisiones Nos. 30, 33 y 64. Mediante sus estipulaciones, los países más desarrollados del Grupo como ser Chile, Perú y Colombia, y más adelante, Venezuela después de haber ingresado a la Subregión, debían aproximarse escalonadamente y adoptarlos en definitiva el 31 de diciembre de 1975. Algunos de estos niveles fueron cambiados en la Decisión Nº. 81. Hasta la fecha sólo Venezuela no había iniciado aún el proceso, con clara violación de lo determinado por el capítulo II de la Decisión 70, que aprobaba su ingreso al esquema andino.

Pero hay otros aspectos con relación al Arancel Externo Mínimo Común. Casi todas las naciones del Acuerdo, incluyendo la nuestra, no están cumpliendo los niveles arancelarios protectivos, violando el artículo 63, ya que con la aplicación de esta política se pretendía: "a) Establecer una protección adecuada para la producción subregional; b) Crear progresivamente un margen de preferencia Subregional; c) Facilitar la adopción del Arancel Externo Común y d) Estimular la eficiencia de la producción subregional".

El incumplimiento en la aplicación del A.E.M.C. daña especialmente a Bolivia, puesto que su margen de preferencia, por los gastos de transporte desde puertos extranjeros; los excesivos recargos por gastos portuarios que nos cobran Chile y Perú, los continuos incrementos que debemos pagar por fletes ferroviarios desde puertos a nuestras ciudades de recepción de mercadería o de exportación de nuestra producción, etc., determinan que tenga efectos negativos y hasta contraproducentes para el exportador o consumidor boliviano.

El problema es aún más grave en nuestro caso. Sensiblemente el Ministerio de Finanzas, responsable del análisis técnico minucioso para poder evaluar este perjudicial impacto, no ha efectuado éste. Podía inclusive, dentro de los beneficios que se nos otorga en el artículo 101 del Acuerdo, haber solicitado que la Junta del Acuerdo haga una evaluación concreta de éste punto para que determine "la medida en que efectivamente estén aprovechando los beneficios del mercado ampliado". Pero hay un otro aspecto que tiene que ser utilizado en forma hábil por la representación boliviana, en todo aquello que podría ser perjudicial a los intereses de nuestro país la aplicación del A.E.M.C. y es el último párrafo del art. 104 del Acuerdo que anota: "También podrá la Comisión, a propuestas de la Junta, determinar la adopción de los niveles arancelarios mínimos por parte de Bolivia y el Ecuador con respecto a productos cuya importación desde fuera de la Subregión pueda causar perturbaciones graves a ésta". Ante ello, ¿qué de positivo se ha hecho para analizar éste problema en Bolivia y solicitar a la Junta que estudie el asunto para precautelar los intereses de nuestro comercio e industria, en el campo de la competencia, producción y comercialización? Casi estamos seguros que nada se ha efectuado sobre esta materia.

La aplicación del Arancel Externo Común, en los pocos artículos que están fabricándose en Bolivia, ha sido incumplido por los otros países andinos. El Arancel Externo ha sido puesto en práctica con demora en algunos países o no ha sido respetado. En el caso concreto de los "triconos" ningún país ha estado cumpliendo con la aplicación del AEC. Ante ello Bolivia debía haber provocado un conflicto sin precedentes, haciendo que se discutiese el problema en la Comisión y, mientras no se diese solución al mismo, impedir que el trabajo de éste organismo continúe efectuándose, tal como ocurrió en 1972, cuando tuve que cuestionar el desconocimiento que hizo Chile de los derechos que tenía Bolivia por la Decisión 28 y 29, al aplicarse a éstos productos asignados a nuestro país las cláusulas de salvaguardia, al extremo que, por única vez en la historia del Grupo Andino, me negué a firmar por varios meses el acta de reuniones de la Comisión del Acuerdo de Cartagena, mientras no se solucionara ese aspecto, con lo cual invalidé temporalmente las resoluciones y Decisiones aprobadas en el mismo.

Bolivia no actúa generalmente con decisión y energía. Se prefiere negociar en posición mendicante y no se utilizan los medios que los acuerdos internacionales nos otorgan, para precautelar por los intereses de la nación.

Con más detalle nos referiremos en un siguiente comentario al problema metal mecánico.

Lo que necesitamos agregar es que, las reclamaciones que hace Bolivia sobre el A.E.M.C. y la aplicación del A.E.C. a las programaciones industriales ya otorgadas, tienen que ser discutidas expresamente en el punto 5º. de la agenda de trabajo de la próxima reunión de la Comisión, o sea la "evaluación del proceso de integración subregional con base en el informe efectuado por los ex Miembros de la Junta del Acuerdo de Cartagena" y no querer chantajear con la no ratificación del Protocolo que modifica el texto del Acuerdo de Cartagena.

Pero, hay una grave omisión en la delegación boliviana.

El A.E.M.C. y el A.E.C. afectan primordialmente los intereses del empresariado boliviano. Por ello, la Secretaría de Integración no cumple con sus deberes, ya que no ha convocado, a escala nacional, a una reunión de los empresarios de ambos sectores, para que se discuta los puntos de vista que ellos tienen y al mismo tiempo, se pueda llevar el criterio del sector y no solamente el del oficial, que no siempre es concordante o guarda armonía con el sector privado. Esta actitud no era desde luego practicada durante mi intervención en la Secretaría de Integración, donde siempre participaban las Cámaras de Industria y Comercio en los trabajos de estudio y adopción de recomendaciones a los delegados del país ante el Grupo Andino y la ALALC.

La "vocación integracionista" que tienen las autoridades bolivianas es plausible que la mantengan. Tienen que estar, sin embargo supeditadas a los intereses nacionales. No puede nuestro país convertirse en vasallo económico de sus vecinos. Carecer de beneficio dentro de la política del "desarrollo armónico y equilibrado". Pero, para que ello ocurra, es necesario que los representantes de nuestro país presenten argumentos sólidos para obtener privilegios que el propio Acuerdo de Cartagena nos permita alcanzarlos.

El A.E.M.C. cuando comience a ser aplicado y el Arancel Externo Común, que está siendo ya ejecutado desde el pasado año, efectivamente significa para nuestro Tesoro Nacional un perjuicio, ya que determina menores ingresos aduaneros, si acaso se efectuan las importaciones de los países andinos, pero que, en parte, están neutralizados por la aplicación de aranceles elevados como el 70% que se exige para la programación metal mecánica.

Pero, ello no es todo. Tiene que complementarse con los beneficios que debe obtener Bolivia por el aprovechamiento de asignaciones. Ellas no se han convertido en positiva realidad. Mas aún, estamos perdiendo los beneficios por haber expirado algunos plazos (Decisión 28) y corremos el peligro de que ello ocurra con los productos de la Decisión 57. Para ello ha hecho falta complementar la "vocación integracionista" con una política de fomento industrial.

Esta política es otra grave omisión generada en nuestro país. Por falta de ella la industria instalada no tiene beneficios tributarios, crediticios, tecnológicos, de subsidios, etc. Ante esa situación, los "coordinadores" de la industria en lugar de examinar ese vacío perjudicial existente, prefieren corear a los representantes de las empresas transnacionales con relación a la Decisión 24.

Este tema lo examinaremos con mayor profundidad al referirnos a la Decisión 57 y la inoperancia de organismos oficiales, que no son propiamente los de negociación en el campo de integración.

NOTICIA DE PERFIL

¿Vestido o pollera?

Este viejo tema vuelve a la discusión a raíz de un libro aparecido recientemente y escrito por una inteligente profesional boliviana, en el cual –según me han dicho– la autora trata acerca del tema de la vestimenta femenina en Bolivia, proponiendo que las cholitas cambien sus ropas actuales por el clásico vestido occidental. La escritora opina que los atuendos de la chola son motivos de segregación.

******

Cholita, kolilita, ¿estás tú de acuerdo en dejar las polleras por el traje de birlocha...? Si te pregunto, así de sopetón, no vas a saber responderme, aunque muchas veces te hubieras sentido inclinada a realizar este cambio pensando que con ello se producía un ascenso social. Tiene razón la doctora Salazar cuando dice que las polleras son causa de segregación, sobre todo en los bajos niveles culturales de este pueblo. Nadie más que tú, cholita pankarita, sabe que la peor enemiga de la chola es la birlocha. Esa que en su tontería todavía enseña a sus hijos estupideces como esta: "niños no se van a meter con aquel chico porque es hijo de chola". Una valiente tontería, como verás y que no existe en clases de mayor nivel cultural. ¿Que si yo soy cholero...? Eso dicen las malas lenguas, pero cholero en el buen sentido, en el sentido de admirar a la cholita, de apreciar su belleza, sus formas rotundas, su desenfado, su viveza criolla, su genio comercial y su gran capacidad de trabajo. Por admirar todo eso y haberlo dicho siempre, desde mi tierna juventud, dicen que soy cholero. Pero quiero confesarte cholita, kori-canastita, que este mi aprecio por las cholitas no quiere decir desprecio por las birlochas. Un viejo amigo italiano que tuve y que se llamaba Pietro Sintini me enseñó el aprecio por la birlocha. De ella decía que tenía la dignidad de una reina y que era difícil, casi imposible, lograr su amor si no se pertenecía a su círculo, a su ambiente; que ella se volvía loca por un artesano de la esquina, o por un buen mozo que veía en las verbenas, pero que desconfiaba del "pije", del elegante de Sopocachi, o del dandy de Miraflores. Y Pietro tenía razón. Mejor dicho la tuvo hasta que la birlocha dejó el barrio de Chocata, se cambió de casa y se puso a trabajar de Secretaria, presumiendo muchas veces de bilingüe (español-inglés). ¡Si siempre fuiste bilingüe, chota de mi corazón (quechua-castellano o castellano-aymará)!. Pero volvamos a las cholitas. Lo que sugiere la Sra. Salazar se está produciendo desde hace mucho tiempo: la cholita que abandona las polleras, se hace cortar las trenzas y camina achunchada, enfundada en un abrigo marrón que siempre le queda estrecho. Los primeros tiempos deben ser terribles. La excholita evita encontrarse con sus amigas cholas que la miran con desprecio y tiene miedo de buscar nuevas amistades entre las birlochas porque también la desprecian.

Tal vez uno de los argumentos que más pudieran valer en esta época para propiciar el cambio que propugna la escritora paceña serían los motivos económicos. Una chola bien vestida cuesta mucha plata, casi la misma que se necesita para vestir a tres birlochas. Al menos eso es lo que me han contado.

¿De vestido o de pollera? sigue en pie la pregunta, al menos hasta que pueda leer el libro que ha motivado esta crónica, la cual me permite enviar desde esta columna muchos besos y abrazos a las cholas y birlochas más guapas de esta ciudad y siempre con la licencia que dice: nihil obstat.

PAULOVICH

Fue adjudicada provisión de pasta asfáltica para calles de Cochabamba

COCHABAMBA, 6 (PRESENCIA).- La firma Katan y Compañía se adjudicó, inicialmente, la provisión de 2.000 toneladas métricas de pasta asfáltica, por un valor de 534.300 dólares americanos, según se aprobó en la Junta Municipal de Almonedas, bajo la presidencia del Alcalde, Humberto Coronel Rivas.

Cuatro firmas quedaron descartadas, quedando en pie SIPCE, firma argentina; Katan y Cía., chilena y PEMSA, brasileña.

DESTINO

El titular de la Comuna, Coronel Rivas, indicó que las dos mil toneladas métricas de asfalto se adquirirán para los trabajos de pavimentación de las principales avenidas y calles de la ciudad.

Expresó que la Junta Municipal de Almonedas se reunió, bajo su presidencia y con la asistencia del Contralor Departamental, Fiscal del Distrito, representantes de las Cámaras de Comercio e Industria y del Director del Servicio de Finanzas de la Comuna. En la reunión, se dio lectura al informe de la Comisión y después de una serie de consideraciones, se resolvió por unanimidad adjudicar, inicialmente a la firma Katan y Compañía por la cantidad y suma indicadas.

Agregó que en la fecha se ha solicitado la presencia de Víctor Katan para negociar aspectos relacionados con los intereses, plazo, este. Se nombró para tal efecto, una comisión negociadora, integrada por el Alcalde, como Presidente de la Junta de Almonedas, el Director de Obras Públicas Municipales y el Contralor Departamental.

EXPOSICION

Paralelamente a la realización del Festival de las Américas, que organiza la Municipalidad de Cochabamba, en homenaje al nuevo aniversario cívico departamental del 14 de septiembre, se ha programado la exposición de arte floral, en los pabellones del Campo Ferial de "Alalay" entre los días 11 y 14 del indicado mes. Delia Luz de Peredo dictará un cursillo sobre el tema.

Asimismo, se informó en fuentes municipales que en la época de inviernos se presenta la escasez de varios artículos de primera necesidad, tal como ocurre, actualmente, con el tomate. Las autoridades del Servicio de Abastecimiento se han puesto en contacto directo con los productores de ese alimento y llegaron a un convenio para procurar rebajar el precio de 10 pesos bolivianos a 4 y 5 pesos, como precio promedio. "De ese modo, dijeron personeros de la Comuna, se defiende la economía popular".

ILUMINACION

A partir de la próxima semana se procederá a la nueva iluminación de las principales arterias públicas de la ciudad, utilizando el flamante equipo eléctrico adquirido por la Municipalidad de la firma Phillips. Contarán con ese nuevo sistema de alumbrado público la Av. "Perú", "San Martín" y otras arterias de esta capital.

Mientras tanto, se están concluyendo los trabajos de demolición de los viejos edificios que existían en la avenida Perú. La maquinaria pesada es utilizada en las últimas cuadras es decir, en las calles Oquendo y y Pasteur. Paralelamente a este trabajo, se construyen las benadejas centrales, se realiza la compactación y pavimentación de la misma y se estima que todo el embellecimiento de la avenida "Perú" estará concluido para los primeros días de agosto, como homenaje a las fiestas patrias.

En efemérides cochabambina habrá festival folklórico internacional

COCHABAMBA, 6 (PRESENCIA).- Se realizará en esta capital el "Festival de las Américas, del 11 al 14 de septiembre próximo, como uno de los números más importantes de la conmemoración del nuevo aniversario cívico de Cochabamba, según informaron fuentes de la Municipalidad.

Se dijo que ese evento tendrá lugar para contribuir al intercambio y conocimiento de las manifestaciones folklóricas del continente, procurar una vía de integración cultural de los pueblos latinoamericanos e incentivar los acervos nacionales para iniciar una nueva y dinámica corriente de confraternidad continental, teniendo como escenario el corazón mismo de la América del Sur.

FERIA

Las delegaciones deben arribar a esta capital hasta el viernes 10 de septiembre, impostergablemente, y serán despedidas el miércoles 15 del mismo mes. Se efectuarán exclusivamente en las instalaciones de la Feria Internacional de Cochabamba, en el campo "Alalay" ubicado en la margen sud de la laguna del mismo nombre. El horario de actuaciones se definirá teniendo en cuenta la programación oficial de celebraciones de la fiesta cívica del 14 de septiembre.

Se dijo que las delegaciones actuarán indefectiblemente, con indumentaria regional de sus países o lugares de procedencia y el animador de cada delegación explicará al público las peculiaridades representativas, tradicionales y actuales de las vestimentas.

DESFILE

Se informó que todas las delegaciones participarán en el Desfile Cívico que se realizará el 14 de septiembre y que presenciará el Presidente de la República, general Hugo Bonzer Suárez, Ministros de Estado, Diplomáticos y autoridades departamentales. Para el efecto, cada delegación deberá constituirse munida de cuatro banderas de su país, de las siguientes dimensiones: 2 por 1.30 metros, los mástiles serán proporcionados por el Comité Organizador.

Se expresó que cada delegación está integrada por un máximo de 18 personas, considerando 15 artistas no profesionales, una representante de la belleza regional, un jefe de delegación y un locutor-animador.

Las actuaciones de las delegaciones de los distintos países serán calificadas por un Jurado compuesto por Agregados Culturales de Representaciones Diplomáticas acreditadas en Bolivia.

PREMIOS

Se otorgarán los siguientes premios: A la mejor delegación; al mejor conjunto, al mejor grupo de danza autóctona, al mejor duo, al mejor solista, al instrumento musical más autóctono, a la mejor indumentaria autóctona, a la delegación que recorrió más distancia para llegar a Bolivia y al mejor animador del festival.

Se dijo que la Alcaldía Municipal, patrocinadora de la asistencia de la delegación de su país, debe notificar la concurrencia, vía telex, hasta el 31 de julio del año en curso, permitiendo de este modo el tiempo indispensable para reservaciones, compaginación de programas de actuación y promoción publicitaria.

Posesionó directorio filial del Club de Leones en Oruro

ORURO, 6 (PRESENCIA).- Nuevos dirigentes del Club de Leones "Sebastián Pagador", asumieron sus cargos la noche del pasado sábado, prometiendo trabajar, tanto por el engrandecimiento de su institución, como por el progreso de esta ciudad. La entidad, una de las dos de su índole que existen en Oruro, en su corto período de vida, se ha caracterizado por su permanente inquietud y amor a la ciudad que la cobija, a cuyo bienestar contribuye desde diversos ángulos.

Particular labor desplegaron en esta plausible labor sus anteriores dirigentes, René Osorio Navas y Norah de Osorio, ex Presidentes de las secciones caballeros y damas, respectivamente, cooperados por un entusiasta cuerpo de dirigentes.

El nuevo Presidente, ingeniero Víctor Hugo Méndez, al tomar posesión de sus funciones, manifestó: "Somos conscientes de nuestra responsabilidad para con el Club y para con la Comunidad toda. Por ello, no escatimaré esfuerzo alguno y llevaré por los senderos del trabajo y la dedicación, todo en favor de quienes viven en esta tierra y los anhelos de progreso del pueblo de Oruro, a la entidad que ahora presido.

Agregó que los miembros del Club de Leones "Sebastián Pagador", en su gestión, como siempre, se guiarán con el lema del leonismo, que se traduce - dijo- en libertad, entendimiento, orden, nacionalidad, esfuerzo y servicio. En la ceremonia de posesión estuvieron presentes autoridades y dirigentes nacionales de esa entidad, además de numerosos invitados.

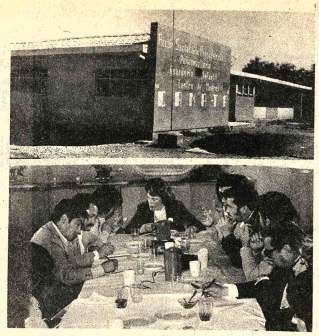

ASILO DE ANCIANOS.- La Directora de Acción Social en Cochabamba, Aida Valdivia, reunió a la prensa para informar sobre el proyecto de un asilo para ancianos y describió las labores que cumple el Centro Asistencial Canata.

Acción Social construirá así para ancianos en Cochabamb

COCHABAMBA, 6 (PRESENCIA).- En la zona Norte de la ciudad, llamada El Temporal, se construirá un nuevo asilo para ancianos, con capacidad para ochocientas personas. Este proyecto será llevado a cabo gracias al programa de acción social de la Presidencia, que dirige Yolanda Prada de Banzer, según informó la Directora Regional de la Junta Nacional de Acción Social, Aida Valdivia Casanovas, en conferencia de prensa que se realizó en el Centro Asistencial "Canata" de esta capital.

Agregó que en ese mismo lugar se construirá un centro multifuncional, con dependencia de Policonsultorio, Centro de Madres y Guardería. Los terrenos han sido cedidos por la Municipalidad de Cochabamba y ya están listos los planos para su ejecución.

CANATA

Asimismo, se informó sobre las características y funcionamiento del Centro Asistencial "Canata" que se halla ubicado en la zona Sur de la ciudad. Este centro ha sido construido hace unos cuatro años.

Indicó la señora Valdivia que esa institución está al servicio de la mujer y del niño. Consta de un Policonsultorio, donde se atiende a los niños de tres meses a seis años, en los servicios de medicina, odontología y farmacia. Existe una Guardería para la atención de los niños procedentes del barrio, especialmente de las clases humildes. Un Centro de Madres, donde se le enseña manualidades, tejido, costura, repujado en cuero y otras actividades de índole doméstica.

La Directora regional también señaló que atiende a los asilos el Buen Pastor y San José.

El Centro Asistencial "Canata" cuenta con personal especializado: hay un pediatra, un dentista y enfermeras. Este centro se autoabastece con los ingresos que cobra, en proporción mínima, a personas que necesi servicios.

El personal de n está interesado en ambient condiciones ambien rodean; necesita agua tación de agua joramiento de jar arreglo de la plaza hacer desaparecer la un negra" que es pestilente.

Cochabamba: Nuevo direc de periodis

COCHABAMBA (PRESENCIA).- El pasado, en un acto es poseionado el nuevo de la Asociación de P local.

El directorio de lo de prensa se encu cabezado por José H quien comprometió s para conseguir una fructífera.

Durante el acto de fueron entregadas dist periodistas y colabor la institución.

Padre Bartolomé Attard cumplirá 20 años de permanencia en Tarija

TARIJA, 6 (PRESENCIA).- El R.P. Bartolomé Attard, fundador y Presidente de la Cooperativa Multiactiva "Madre y Maestra" cumplirá, el 8 del presente mes, veinte años de permanencia en Tarija, durante los cuales ha desplegado una actividad sin precedentes en favor del desarrollo del departamento.

Para conmemorar este acontecimiento, las instituciones y las autoridades han preparado un programa a través del cual el pueblo tarijeño tributará gratitud a quien ha dedicado su vida por su progreso y felicidad.

El Padre Attard, oriundo de la isla de Malta, arribó a esta ciudad en 1956 y desde entonces trabajó activamente en varios programas de carácter social, siendo el más trascendental de todos la creación de la Cooperativa que preside desde su fundación. Como una rama de la Cooperativa, creó la "Bolsa de Estudios", sección que otorga becas a más de doscientos estudiantes tarijeños que buscan su profesionalización en diferentes centros del país y del exterior. En el campo industrial, ha establecido una fábrica de cerámica roja, un taller de industrialización de la madera y una fábrica de mosaicos. En favor de diferentes sectores, ha logrado la construcción de 270 casas y actualmente tiene entre manos varios proyectos que se encuentran en fase de estudio.

A la señora
Ismelda Subirana Cortez de Peña.
se le ruega cancelar el valor de su cheque; en caso contrario la publicación de este aviso tendrá carácter permanente.
Santa Cruz, junio de 1976.
Agencia Regional de PRESENCIA en Santa Cruz.

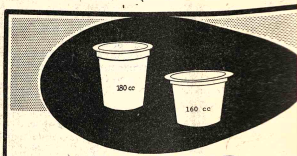

ULTIMA NOVEDAD
ENVASES PLASTICOS DESECHABLES.
PRACTICOS, HIGIENICOS Y ECONOMICOS.
ESPECIALES PARA: MERMELADAS, GELATINAS, YOGURT
PLASTOFORM LTDA
Calle Omasuyos 129 (Temporal)
Agencia de Ventas por Menor:
Av. Mcal. Santa Cruz 1351 Edif. Litoral

Médico enfermero
Importante Empresa Minera requiere los servicios de Un Médico y un enfermero residentes para uno de sus Campamentos en el Departamento de La Paz.
Referencias Sagárnaga 485 1er. piso Of. 4. (Edif. Agencia Banco Mercantil)
horas 9 a 12.

Por viaje diplomático
vende ropa usada y semi-usada americana, talles 48 de hombre y 44 de mujer. Teléfono 42530.

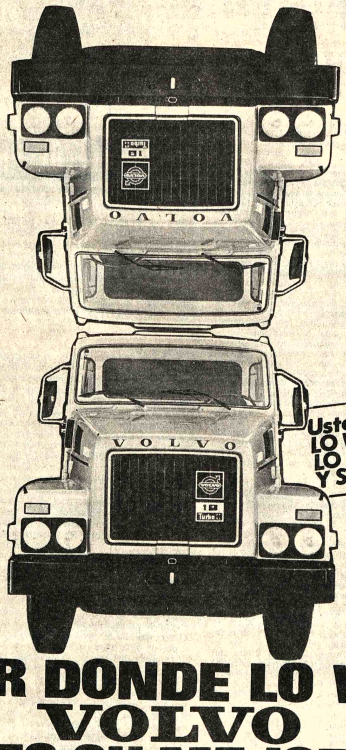

POR DONDE LO VEA VOLVO ES SU MEJOR COMPRA!
UN VOLVO SIEMPRE ES MAS NEGOCIO!
SERVICIO REPUESTOS Y ASISTENCIA TECNICA PERMANENTE
VENTAS - SERVICIO - REPUESTOS
INTERMACO
LA PAZ: Mercado 1075 casilla 852 Tel. 53787 Estación de Servicio "EL ALTO" Km 4 carretera a Oruro Tel. 59016 - 59235
ORURO: Pagador 1650 casilla 254 Tel. 50325 - 50323
En el interior sucursales GRACE

CALIDAD CALIDAD CALIDAD INCOMPARABLE

CORNAVIN
¡UNICOS EN CALIDAD, DISEÑO Y PRECIO!
VENTAS:
LA PAZ
LA CASA DE LOS REGALOS
CREDIPOPU Ltda.
EDUARDO SILVA
ALVAREZ Ltda.
ALMACENES ARTEAGA
EL GATO BLANCO
COMON BAR
ULTRAHOGAR
ALMACENES MERCADO
EL ARCA DE LA ESPERANZA
R. and C. Mart.
Evaristo Valle 116
Ayacucho esq. Potosí
Calle Rodríguez 356
Evaristo Valle 245
Calle Comercio esq. J. Sanjines
Calle Potosí 1022
Calle México 1490
20 de Octubre 2019
Calle Mercado 951
Potosí 953
Edif. Litoral Planta Baja
ORURO
CASA ATELIER
COCHABAMBA
TERA IMPORT CHAVEZ y Cia.
SUCRE
COMERCIAL PICAFLOR

Posible visita de los presidentes de Brasil, México y Venezuela a EE.UU.

WASHINGTON, 6 (AP).- Los presidentes del Brasil, México y Venezuela pudieran visitar los Estados Unidos antes de fines del presente año, aún cuando las elecciones norteamericanas pueden alterar el carácter de las gestiones de los tres líderes latinoamericanos.

En fuentes de la Secretaría de Estado se confirmó que se han extendido invitaciones a los Presidentes Ernesto Geisel, del Brasil, y Carlos A. Pérez, de Venezuela.

Se entiende que lo que demora las decisiones correspondientes es la marcha del proceso político norteamericano hacia la aparente victoria del aspirante demócrata Jimmy Carter, lo cual limitaría la utilidad de las consultas con el entonces Presidente saliente Gerald R. Ford.

Los analistas consideran empero que los republicanos desearían esas visitas antes de las elecciones, para desautorizar ante el electorado las afirmaciones de Carter de que los republicanos "han puesto más atención a nuestros adversarios que a nuestros aliados, y hemos descuidado especialmente a nuestros vecinos de la América Latina".

Un portavoz de la embaja brasileña dijo que la visita de Geisel está "en una etapa embrionaria", y diplomáticos venezolanos dijeron a su vez que "no hay ninguna decisión al respecto".

No se ha cursado aún invitación al Presidente electo de México, José López Portillo, pero se descuenta que ella se producirá tan pronto los tribunales electorales confirmen su victoria.

Se sabe empero que los asesores de Carter, descontando la victoria de este están pensando ya en un encuentro con López Portillo a fines de noviembre.

En esos medios se recuerda qué en razón de las diferencias de los mandatos electorales, solo cada doce años se da la ocasión de un encuentro de los Presidentes electos de México y los Estados Unidos. En México es de seis años y de cuatro en Estados Unidos.

ULTIMA NOVEDAD

ENVASES PLASTICOS DESECHABLES, PRACTICOS, HIGIENICOS Y ECONOMICOS, ESPECIALES PARA: CAFE, HELADOS, GELATINAS ETC.

PLASTOFORM LTDA.

Calle Omasuyos 129 (Temporal)
Agencia de Ventas por Menor:
Av. Mcal. Santa Cruz 1351 Edif. Litoral

Importante Empresa Industrial

Requiere servicios profesionales de 5 auditores menores de 35 años y con 3 años de experiencia para asignarles funciones en la rama de mercadeo y comercialización.

Enviar curriculum vitae y antecedentes profesionales a Casilla 6541.

La Paz, 5 de Julio de 1976

Colegio de Odontólogos de Bolivia

En conocimiento de que los Laboratorios Dentales, arbitrariamente han elevado sus tarifas en proporciones exageradas, atentando de esta manera tanto al ejercicio de la profesión Odontológica como la salud misma del Pueblo, imposibilitando su rehabilitación oral, por los altos costos de los tratamientos de prótesis dentales.

El Colegio de Odontólogos de Bolivia, facultado por la Ley 10131 y R.S. N°. 171886, cree de su deber denunciar ante las autoridades del Supremo Gobierno de la Nación, la opinión pública y la profesión Odontológica, este atentando que además de incidir en la estabilidad económica del pueblo entraña un acto inconsulto al márgen de la autoridad del Ministerio de Previsión Social y Salud Pública y del Colegio de Odontólogos, el cual iniciará las gestiones correspondientes para que esta elevación desmesurada de tarifas quede sin efecto.

La Paz, 6 de Julio de 1976

CONSEJO NACIONAL

Empresa Nacional de Fundiciones

"ENFE"

LICITACION Nº. 9/76

PROVISION LOCOMOTORA HIDRAULICA DIESSEL

(SEGUNDA CONVOCATORIA)

Habiéndose declarado desierta la primera Convocatoria, La Empresa Nacional de Fundiciones, invita a todas las firmas interesadas para la provisión de una Locomotora Hidráulica Diessel, con destino al Complejo Metalúrgico de Vinto (Oruro), las propuestas deberán presentarse hasta el día Lunes 26 de Julio de 1976, a horas 18:00 en la Secretaría General de ENAF, Av. Villazón, 1966, 6to. Piso, donde podrá adquirirse, asimismo, el respectivo Pliego de Especificaciones al valor de $b. 300.-

Las propuestas deberán entregarse en sobre cerrado y lacrado en las mismas oficinas.

La Paz, Julio de 1976.

LA GERENCIA GENERAL

Universidad Boliviana

UNIVERSIDAD MAYOR DE SAN ANDRES

DIVISION DE EXTENSION UNIVERSITARIA

Conferencia del Catedrático Lic. Mario Montaño sobre el tema: "Importancia de la Antropología de Bolivia" y clausura del cursillo de "Elementos de Antropología Social".

Recibirán Diplomas las siguientes personas:

Visnhia Gutiérrez S.
Mary Cronembold
María del C. Crespo B.
Juan Fernández J.
Julio Prudencio
María L. Osinaga
Oscar Acha Espinoza
Fernando Villalba
Oscar Clavijo
Juan de la Cruz Zapata A.
Enriqueta Asport
Gumercindo A. Paucara Ch.
Rosario M. vda. de Burtado
María M. de R. Ascarrunz
Sdenka Silva Ballón
Heidy R. Briger
Sonia Salas
Beatriz Quevedo Guzmán
Roxana Burgoa Molina
Gladys Salazar de Miranda
Francisco Jacques Barros Gonçalves
Lidia de la Torre
Clara Martínez
Yolanda Valdez
Gloria Elías
Eduardo Hurtado
Rodolfo Urquizo Rojas
Félix Urquidi Z.
José A. Blanco R.
Miriam Soto Montero
Sergio A. Gijor Montenegro
María Dorys Mundaca Morales
Deysi Rodríguez
César de los Ríos
Gloria Tellería
Silvia Villena
Carlos Rosuto García
Nieves Quino Quisbert
Evelin Barrón
Luisa Rada Durán
María Isabel Canedo
Santiago Ayaviri Q.
Amanda López
Elizabeth Martins
Antonio Pérez
Rosario Zapata
Eugenia Quintela
Gloria de Clavijo
Haydé Maniaca
Luis E. Mérida
Tomás Huanca L.
Juan Carlos Ruiz
Rogelio E. Roque Taucara
Yola Miranda
Félix Velasco C.
Isabel Gutiérrez Soliz
Eleuterio Beltrán Hernández
Hernán Gamboa Z.
Pedro Méndez
Julio Chávez Cortez
Roxana Vélez
Raúl Guzmán

PARANINFO UNIVERSITARIO Jueves 8 de Julio 1976 a horas 18.30.

Marcelo Calvo V.
DECANO DIRECTOR DE EXTENSION UNIVERSITARIA

VºBº Dr. Víctor Hugo Guerra P.
Secretario Gral. U.M.S.A.

Embajador venezolano dejará hoy Uruguay

MONTEVIDEO, 6 (AP).- El Embajador de Venezuela, Julio Ramos, dijo a The Associated Press que se irá del país mañana por la tarde, 48 horas antes del plazo que le fijara el Gobierno uruguayo cuando hoy lo declaró "persona no grata".

Ramos viajará mañana al atardecer a Buenos Aires donde posiblemente pernoctará, para seguir de allí hacia Caracas.

Lo acompañará el Consejero Francisco Ricardo Becerra, quien también fue conminado a abandonar el país en un plazo de 72 horas.

Ramos confirmó que su gobierno había roto relaciones diplomáticas con Uruguay, y dijo que el Gobierno de Colombia había aceptado hacerse cargo de los intereses venezolanos en el Uruguay.

Ramos, veterano periodista y diplomático, de 80 años, dijo que "nuestros intereses aquí serán representados por el señor Embajador (Diego) Tovar, de Colombia, quien también se hará cargo de los cinco asilados uruguayos que tenemos en nuestra embajada".

Dijo que el cese de relaciones diplomáticas no afectaba a la representación venezolana ante la Asociación Latinoamericana de Libre Comercio (ALALC), organismo internacional que se rige por un status propio. El representante de Venezuela ante ALALC es el Embajador Pedro Liscano Lobo.

"No tengo dudas de que fueron efectivos de seguridad uruguayos los que hace ocho días violaron nuestra embajada, penetraron en ella y se llevaron por la fuerza a una dama que pretendía asilarse, y además agredieron al Consejero Becerra. Pero ellos (las autoridades uruguayas) dicen que no fue así. Qué puedo hacer yo?", señaló el embajador.

La cancillería uruguaya lo acusó hoy de haber interpretado falsamente el episodio y "sin ningún indicio serio", haber formulado "inmediatas declaraciones públicas a la prensa internacional, propagando su versión subjetiva y sin fundamento".

Gobierno argentino nombró a nuevo Jefe de Policía Federal

BUENOS AIRES, 6 (AP).- El Gobierno designó hoy un nuevo Jefe de la Policía Federal ante la renuncia presentada por el general Arturo A. Corbetta después de haber ordenado el relevo de dos altos jerarcas de la repartición.

En reemplazo de Corbetta fue nombrado el General Edmundo Ojeda que ha sido descripto como un militar de ideas moderadas.

No se informó inmediatamente cuál será el destino de Corbetta, pero se ha comentado que podría ocupar una guarnición en el interior.

Fuentes policiales y medios periodísticos aseguraron que habrían surgido discrepancias entre el General Corbetta -- definido como militar de ideas moderadas-- y oficiales superiores de la Policía Federal, en torno a la forma de encarar la lucha antisubversiva. Pero ello no pudo confirmarse oficialmente.

El General Corbetta había sido designado jefe policial el 24 de junio, seis días después que su antecesor, el General Cesario Cardozo, murió asesinado por un explosivo colocado debajo de su cama por una guerrillera de ultraizquierda. Esta fue identificada como Ana María Gonzales, de 18 años, miembro de la organización terrorista "Montoneros", vinculada con la izquierda peronista, quien era amiga y compañera de estudios de una hija de Cardozo.

El viernes pasado una poderosa bomba presuntamente colocada por guerrilleros ultraizquierdistas, estalló en el salón comedor de la Superintendencia de Seguridad Federal, la rama "política" de la policía que centraliza la lucha antiterrorista. Causó 18 muertos y 66 heridos, de los cuales once están en muy grave estado.

El general Corbetta, en un comunicado difundido anoche, anunció que había relevado de sus cargos a los Superintendentes de Seguridad Federal y de Seguridad Metropolitana, Comisarios Generales Evaristo Besterio y Angel Cesar Scarcella. Dijo que lo hacía "en aplicación del principio de la responsabilidad de comando, en virtud del cual la más alta jerarquía de una institución es responsable en todo momento de los hechos que en ella ocurran, cualquiera sea su intervención personal en los mismos".

El diario "Clarín" dice hoy que el General Edmundo Ojeda, jefe de la brigada de infantería con asiento en Tandil, a 400 kilómetros al sur, sería designado en reemplazo de Corbetta quien a su vez pasaría a comandar esa unidad. Pero ello no pudo confirmarse.

A su vez "La Prensa" dice que el reemplazo de los comisarios Besterio y Scarcella fue "resultado de divergencias surgidas con motivo del atentado terrorista del pasado viernes".

Idi Amin visitó a soldados heridos

NAIROBI, 6 (AFP).- El Presidente ugandés Idi Amin Dada visitó esta mañana los soldados heridos durante la incursión israelí contra el aeropuerto de Entebbe, que se hallan en el hospital de Mulago, anunció la radio de Kampala captada en Nairobi.

Aseguró a los soldados que los israelíes que les "habían herido sin razón serán" severamente castigados en el propio Israel o fuera de las fronteras del estado hebreo", según preciso la emisora ugandesa.

Corporación Minera de Bolivia

Invita a los señores representantes y firmas proveedoras, a recoger los pliegos de especificaciones, de la Secretaría de la Comisión de Adquisiciones, 4to. piso. Edificio Central, correspondiente a los siguientes pedidos:

30643 FIERRO ESTRUCTURAL
30963 REPUESTOS PARA MOLINOS "ALLIS CHALMERS"
30994 REPUESTOS PARA VIBRADORAS "ALLIS CHALMERS"
31144 REPUESTOS PARA CHANCADORA "SIMONS"

El plazo de presentación de propuestas es hasta horas 16.°° del día miércoles 11 de Agosto de 1976.

GERENCIA DE ADQUISICIONES

La Paz, julio 6 de 1976.

PR- 451/76

la fuerza motriz

DIESEL

ofrece al experto

LOS MAS VARIADOS E IMPORTANTES PUESTOS

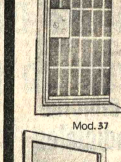

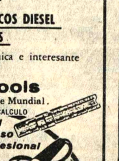

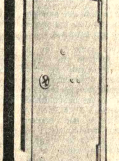

Con la intensificación del uso de MOTORES DIESEL en los Centros Industriales importantes ó en las grandes obras de Riego, Petróleos y Agricultura

HACEN FALTA MUCHOS TECNICOS DIESEL MUY BIEN PAGADOS

Aproveche la enseñanza fácil, económica e interesante que le brinda

Hemphill Schools

El Centro Educativo de Renombre Mundial.

PIDA INFORMES HOY MISMO.

Recibirá interesante folleto de información, sin costo o compromiso para Usted.

HEMPHILL SCHOOLS
Boquerón Defensores de Alguatá, Pasaje No. 44.
Casilla 6108 La Paz.

RECORTE Y ENVIE ESTE CUPON HOY MISMO

Hemphill Schools Depto. 2 B-007
Boquerón Defensores de Alguatá, Pasaje No. 44;
Casilla 6108 La Paz.

Sírvase enviarme GRATIS su folleto que explica como asegurar mi porvenir, aprendiendo en mi casa: FUERZA MOTRIZ DIESEL

Nombre _____ Edad _____
Dirección _____
Población _____ Prov. ó Edo. _____

PARA INFORMACION MAS RAPIDA LLAMENOS AL TELEFONO: 41 319

Conferencia Episcopal

Existe una conspiración comunista para dividir a la Iglesia Católica

BOGOTA, 6 (AP).- La Conferencia Episcopal denunció la existencia de una conspiración comunista para dividir a la Iglesia Católica colombiana y eliminar las libertades democráticas.

Una declaración de la Conferencia Episcopal afirma que "es táctica del comunismo dividir la Iglesia" y que en Colombia ella se expresa en "los empeños de romper la unidad de los obispos entre sí y de estos con los sacerdotes y de los últimos con los fieles. Es una empresa diabólica de subvertir la Iglesia para eliminar su influencia".

En los últimos años han surgido en Colombia diversos movimientos de curas rebeldes e incluso algunos sacerdotes se han incorporado a las guerrillas rurales comunistas que operan en el país desde hace 15 años.

Actualmente subsiste un movimiento de "Sacerdotes para América Latina" (SAL), cuya divisa es "cristianos para el socialismo" y que acusa a la jerarquía de la Iglesia Católica colombiana de "burguesa y servidora del capitalismo".

El documento de la Conferencia Episcopal afirma que el lema socialista de los curas rebeldes "está sirviendo de disfraz con siglas múltiples para producir el fermento de la división".

Los obispos católicos dicen que los comunistas también conspiran para eliminar las libertades democráticas y que la incapacidad de los grandes partidos tradicionales de Colombia --Liberal y Conservador-- de ofrecer alternativas democráticas facilita la tarea de los grupos marxistas.

La declaración de la Iglesia critica a los dos y la clase dirigente "por la confusa ausencia de programas eficaces para resolver problemática social de nuestro pueblo, por la búsqueda casi exclusiva del medio personal o grupo, por la corrupción administrativa generalizada y por no ofrecer alternativas democráticas precisas que protejan las libertades ante la alternativa marxista".

Los obispos denuncian igualmente infiltración comunista en la Universidad Nacional de Colombia, el mayor centro de educación superior del país, clausurada por el gobierno hace varios meses cuando hubo allí graves disturbios. La universidad será abierta dentro de dos semanas después de haber sido sometida a una reestructuración por parte del Gobierno, que renunció a dejarla en manos de los marxistas.

El documento de la Iglesia Católica protesta también un alarmante cuadro de inmoralidad pública y privada en Colombia. "El país padece con inquietud la oleada de inmoralidad que corroe los fundamentos de nuestra sociedad", afirma.

La Iglesia señala que la inmoralidad se presenta en diversas formas como el contrabando y el tráfico de estupefacientes, el secuestro de personas convertido en una lucrativa industria, los antisociales y los robos contra el público.

La Conferencia Episcopal inició ayer sus deliberaciones para hacer un examen de la situación de la Iglesia y el país en los actuales momentos.

Se sentaron bases de cooperación entre Gobierno de EE.UU. y la América Latina

WASHINGTON, 6 (AP).- La administración del Presidente Gerald R. Ford dijo hoy que se han sentado las bases para "una nueva era de cooperación" con la América Latina, y pidió a sus adversarios políticos que la conserven durante los próximos años.

"El país no puede cumplir sus objetivos", dijo el Secretario de Estado Henry A. Kissinger, "si su política externa es modificada cada cuatro años o con la llegada de cada nueva administración".

Kissinger no aludió directamente el actual proceso electoral norteamericano pero no dejó dudas de que eso era lo que tenía en mente.

El aspirante demócrata Jimmy Carter ha dicho que Kissinger ha trazado una política de abandono de los aliados tradicionales y en el otro extremo del panorama político el retador republicano, Ronald Reagan, la ha criticado por una presunta lenidad ante los enemigos potenciales del país.

"Tenemos que evitar que el sentimentalismo suplante la disposición a ser enérgicos", manifestó Kissinger en una conferencia en Chicago, "o la falsa bravura que oculte nuestros claros intereses".

Sostuvo que la política externa "no debe responder a las pasiones internas ni las crisis internacionales si no que tiene que constituir una empresa de largo alcance. Mucho se escuchará de aquí a noviembre [illegible] pero cualquiera que se [illegible] resultado electoral] ha [illegible] el momento de estructura[illegible] nuevo consenso entre los partidos, entre el Ejecutivo y el Congreso, entre el gobierno y la ciudadanía: los debates de política externa tienen que desarrollarse en un espíritu de hermandad".

Canciller Facio denunció complot contra su gobierno

SAN JOSE, 6 (AP).- El Canciller Gonzalo Facio denunció hoy un complot fraguado en Guatemala para derrocar el gobierno costarricense o para eliminar a algunos de sus principales funcionarios.

Según Facio, el plan fue fraguado por elementos de extrema derecha sin conocimiento ni intervención del Gobierno de Guatemala.

Facio dijo en conferencia de prensa que en un viaje que realizó el domingo pasado a Guatemala con el Ministro de Seguridad Pública Mario Charpantier habían alertado al gobierno guatemalteco de los rumores de complot que fueron captados por fuentes secretas del gobierno del Presidente Daniel Oduber.

Facio dijo que se tienen informes de que el exiliado cubano Orlando Bosch aparecía en el complot con otros elementos de la extrema derecha, pero mencionó a ninguno en especial.

Según Facio, Bosch ha estado entrando y saliendo de Centroamérica con distintos pasaportes, incluso uno chileno que fue usado el que ingresó a Costa Rica hace unos meses antes de la visita del Secretario norteamericano de Estado Henry Kissinger a esa una visita de un día.

LA MAXIMA SEGURIDAD PARA SUS OBJETOS DE VALOR SE LLAMA

MARTE

OFRECEMOS PARA ENTREGA INMEDIATA UN GRAN SURTIDO DE TAMAÑOS Y MODELOS EN

cajas de seguridad

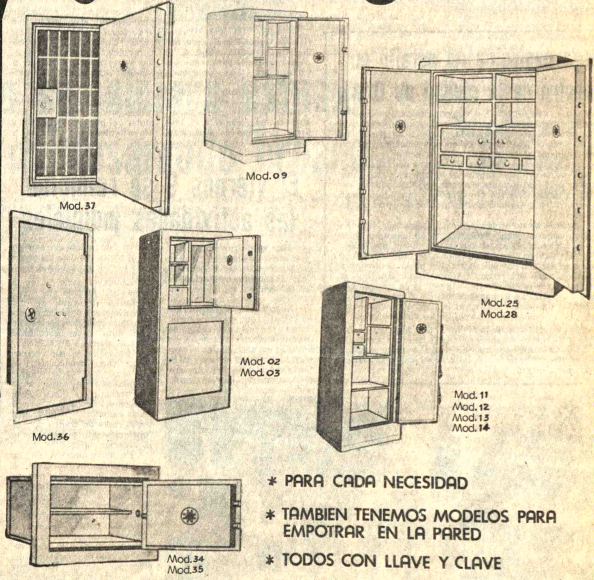

* PARA CADA NECESIDAD
* TAMBIEN TENEMOS MODELOS PARA EMPOTRAR EN LA PARED
* TODOS CON LLAVE Y CLAVE

¡VISITENOS Y CONSTATARA QUE MARTE ES CALIDAD A BAJO COSTO..!

HANSA LTDA. La firma boliviana de su confianza con más de 65 años al servicio del país

Departamento Mercaderías Tel. 50878 Yanacocha Esq. Mercado

Sucursales: COCHABAMBA-ORURO-POTOSI-SANTA CRUZ-SUCRE-CAMIRI-TARIJA-TUPIZA-VILLAZON

anciller Adriázola

Bolivia se propuso estrechar más los vínculos con Argentina

BUENOS AIRES, JUL 6 (AFP).- El Canciller de BOLIVIA, General Oscar Adriázola Valda, expresó anoche el deseo de su Gobierno de estrechar aún más los vínculos con la Argentina.

El Ministro boliviano exteriorizó ese propósito durante un discurso que pronunció para agradecer la Gran Cruz de la Orden del Libertador General San Martín con que fuera condecorado por el Gobierno argentino, en el curso de una comida que le ofreció su colega argentino, Contraalmirante César Guzzetti.

Señaló que recibía esa condecoración "como Canciller de mi patria y en representación de las Fuerzas Armadas de BOLIVIA".

El General Adriázola Valda añadió: "El primordial anhelo de mi Gobierno es encontrar los mejores términos de cooperación armónica y beneficio recíproco que nos permitan estrechar más nuestros tradicionales vínculos. Permítame expresaros mi sincero agradecimiento por la enaltecedora condecoración que me habeis impuesto".

Previamente, el Canciller argentino, al imponer dicha condecoración en nombre de su Gobierno, señaló que "lo hacía para testimoniar su reconocimiento a quienes con su esfuerzo y dedicación demostraron una sincera vocación de servir a nuestros mejores intereses y fortalecer los vínculos de una amistad permanente con nuestro país".

"Son bien conocidos, añadió, los esfuerzos y contribuciones de vuestra excelencia para fortalecer las relaciones entre Argentina y BOLIVIA, con lo que una vez más se ratifican la decisión histórica y los objetivos permanentes que nuestros gobiernos tienen. Como hombre de las Fuerzas Armadas de BOLIVIA y hoy como Canciller , vuestra excelencia ha demostrado comprender cabalmente estas realidades indiscutibles y en consecuencia ha adoptado siempre una posición clara para lograr los objetivos que los pueblos de Argentina y BOLIVIA esperan de sus gobiernos".

El General Adriázola Valda se encontraba desde el lunes en la Argentina donde hoy, en compañía de su colega argentino, asistirá a la ceremonia en que la Argentina entregará una zona franca a ese país en el Puerto de Rosario, 350 Kms. al noroeste de Buenos Aires.

El Canciller boliviano trajo a Buenos Aires, según trascendió, una invitación del Presidente de su país, General Hugo Banzer, al Primer Mandatario argentino, General Jorge Rafael Videla, para que éste visite aquel país.

Inquietud en Arque por los constantes sismos

.COCHABAMBA.- (PRESENCIA).- Informes cada vez más alarmantes, que llegan de la población de Arque, indican que ese distrito provincial, desde hace varios días, viene soportando temblores de bastante intensidad.

Varios vecinos indicaron que desde el martes de la anterior semana se sintieron "sacudones", en toda la población de Arque y en las áreas rurales aledañas. Los mencionados fenómenos sísmicos se habrían presentado los días martes, miércoles, domingo y en la madrugada de ayer.El temblor más fuerte habría sido del miércoles pasado, más o menos a las trece y veinte. Se dice que se han producido algunas rajaduras en paredes de un templo y especialmente en casas viejas.

Autoridades de Arque expresaron qué técnicos del Observatorio de San Calixto darían un informe sobre los resultados de su análisis, a fin de saber en qué medida se sucedían esos movimientos sísmicos que intranquilizan a la población, para adoptar las medidas del caso.

OBSERVATORIO

En la Corporación Regional de Desarrollo, se indicó que los ejecutivos de este ente tienen adelantadas gestiones ante la autoridades nacionales para que el observatorio de San Calixto de La Paz pudiera instalar una oficina especial, para investigar y dar un informe completo sobre el problema sísmico, no sólo de Arque, sino de toda Cochabamba, Se dijo que; una empresa norteamericana estaría dispuesta a obsequiar instrumental para tal efecto y que la Corporación Regional de Desarrollo correría con los gastos en esta capital.

Asimismo, se informó que el Presidente de la Corporación de Desarrollo, Eduardo Soriano Badani, viajará a La Paz con objeto de entrevistarse con las autoridades del Ministerio de Finanzas u otras reparticiones oficiales, con objeto de tramitar la concesión de recursos económicos para encauzar seriamente varios programas de desarrollo.Se dice también que se concretará el apoyo del Observatorio de San Calixto para los fines anteriormente indicados.

Se aprobó Estatuto Orgánico de Fondo Complementario bancari

El Consejo Técnico del Instituto Boliviano de Seguridad Social ha aprobado el Estatuto Orgánico del Fondo Complementario Bancario, entidad creada en agosto de 1974.

El IBSS emitió el dictamen favorable cuya base se tramita actualmente la Resolución Suprema que oficializa el funcionamiento de la institución bancaria de seguridad social complementaria.

El instrumento legal ha sido elaborado con sujeción a las normas técnicas emanadas del IBSS y contiene los fundamentos para el desenvolvimiento administrativo y de prestaciones del ente gestor, de acuerdo con disposiciones legales en vigor actual.

NUEVO SISTEMA DE RENTA VARIABLE

El Fondo Complementario de Jubilación Médica ha introducido en su esquema de prestaciones el sistema de renta variable, según la norma consignada en su Estatuto Orgánico.

La cuantía del incremento anual se ha fijado en el 5% sobre las rentas vigentes al 31 de diciembre de 1975 y comprende a todas las rentas en curso de pago de vejez, invalidez y derecho-habientes.

Se aplicará el porcentaje automático de incremento, cuando se haya experimentado un incrementado parcial o general de los salarios del personal activo. En los años en que no se presente ese caso, el Fondo capitalizará los recursos para aplicarlos en el futuro en la cuantía que sea posible.

BALANCES DE CAJAS DE SEGURO SOCIAL

El Instituto Boliviano de Seguridad Social se halla preparando el nuevo vol que contiene los Bala Consolidados de las Delega Básicas, Seguros Fondos Complementa correspondiente a la gesti 1975.

Esta será la segund trega que hará el IBSS y valor particular para las dades encargadas de con el desenvolvimiento econ de esas instituciones.

Será reparada canalización de río Mejahuira

Debido a que canalización, los muros terted de encauce, vertede sillares y bóvedas del Mejahuira, presentan un deterioro, ayer se orden inmediata reparación para tar futuras contingencias, informe de la Municipalid

El citado río atraviesa p centro de la ciudad y durante inspección realizada ayer comprobó que desde hace años la canalización de es fue reparada. El Al instruyó que antes de la t de lluvias se emprendan los bajos de reparación en s legridad, ordenó también construcción de una bó para cerrar la canalización tramo comprendido entre calles Obispo Cárdenas y de la Riva.

Se comprobó asimismo en el sector de la "Plaza Periodista", el deterioro grave que existe la amenaza y "sifonamiento", consiguiente hundimiento bóveda de la canalización, lo determinaría a su vez, defe en la superficie de la plaza

Bolivianos en Argentina deberán regularizar situación migratoria

BUENOS AIRES, 6 (AFP) - La Dirección Nacional de Migraciones dispuso que los ciudadanos de origen brasileño, uruguayo y boliviano deben presentar determinada documentación para regularizar su situación migratoria en la Argentina.

Esa documentación consiste en un certificado de domicilio que acredite residencia en el mismo, en forma efectiva y continuada, durante los cinco años anteriores a la solicitud de radicación.

También se les exige certificado de buena conducta o carencia de antecedentes.

La medida fue adoptada en razón, dice la resolución, de que tanto Brasil, BOLIVIA y Uruguay, carecen de organismos centralizados de antecedentes delictivos, y en consecuencia, serán válidos los certificados de antecedentes penales otorgados en la jurisdicción donde se expidan.

irma el Ministro de Trabajo

ormalizadas labores en minería estatal

El Ministro del Trabajo mó que se han normalizado r "en forma general" las la- es en el distrito minero de avi y Siglo XX y, siguientemente, en todas las as dependientes de la poración Minera de Bolivia.

Lo anterior contrasta con los informes provenientes de ese distrito, que dan cuenta de que la huelga continúa acatada por la mayoría de los trabajadores, especialmente por parte de los de interior mina

Los trabajadores de Siglo XX y Catavi han insistido en su pedido de que se permita la visita a sus centros de trabajo de una comisión de representantes de la Iglesia Católica y del Acuerdo Prensa-Radio para que verifique la situación que allí se confronta.

Las opiniones del Ministro del Trabajo fueron transcritas en un boletín que se entregó en su despacho a los medios de difusión. Dice que "a las 7.00 de hoy martes 6, las labores en el distrito minero Catavi se han normalizado en forma general". Se añade que "de esa manera, se ha normalizado el 100 por ciento de las actividades en las empresas de la minería nacionalizada".

En el documento aludido se especifica que "a las 7.00 de la mañana de hoy han sido reiniciadas las labores, con el ingreso al trabajo a interior mina de la primera punta (turno) que concluido su horario, ha sido reemplazada por la segunda punta, para completar con el trabajo de la tercera punta".

Se explica también que la planta sink float, talleres y el ingenio Catavi ya han reiniciado labores con el número total de sus empleados y trabajadores.

El informe añade que el Ministro del Trabajo prosiguirá reuniones durante esta semana con los "comités de bases" que los trabajadores acrediten ante ese despacho.

La siguiente es la relación del Ministerio del Trabajo sobre los centros mineros donde se han reiniciado labores, Catavi, Siglo XX, Quechisla, Huanuni, Unificada-Potosí, Viloco, Caracoles, Bolívar, Matilde, San José, Santa Fe, Corocoro, Colquiri, Planta Pulacayo y Planta Punutumayura.

En cuanto a Catavi y Siglo XX, no se dice nada sobre los acuerdos que habrían hecho posible la normalización de los trabajos cuyas obras se declararon en huelga hace 26 días.

Médicos rurales se reunirán a partir de hoy

El Ministerio de Previsión al y Salud Pública auspicia Primer Taller de Nor- ización Coordinada" para icos que hacen su año de incia en áreas rurales, y dependen de la Unidad Sani- de La Paz.

La reunión comenzará ma- y se extenderá hasta el es próximo. Organiza el er la División Nacional de d Materno Infantil con la eración de las Naciones as.

El Taller se inaugurará en auditorium del Ministerio de d Pública, a las 8.30, acto al concurrirá el titular de ese afolio, Cnl. Jorge Torres arro.

Según, informaron las ridades y organizadores, es la primera vez que se un curso de este tipo en cis. Posteriormente se lle- a cabo otros similares en sto de las Unidades Sani- s del territorio nacional.

El propósito del 1 Taller de ualización Coordinada para cos Rurales, es hacer er a los médicos par- ntes las asignaciones de ones, el Plan Quinquenal de para 1976-1980; las labores corresponden a las iones de Ecología, rición, Saneamiento ental, Salud Materno il, y la coordinación de dades entre todos estos es sanitarios.

ambién se dijo que en el se fijarán las políticas del terio del ramo en el campo rejoramiento de las con- es de salud en el área especialmente en los pro- s de medicina preventiva.

Panorama promisorio presenta el Banco Boliviano Americano

Las autoridades del Banco Boliviano Americano, encabezadas por su Presidente Luis Eduardo Siles, han presentado a la opinión pública una situación bonancible de esa entidad bancaria, al final de la gestión 1975, y comienzos de la presente.

El resultado del ejercicio financiero del BBA, correspondiente a 1975, arroja una utilidad neta de $b. 9.630.542.03, suma que es superior a la anterior gestión en $b. 796.609.20

La utilidad conseguida en la fenecida gestión ha sido considerada por el Directorio del BBA como uno de los ejercicios más positivos puesto que en el mismo año se consiguió como utilidad el producto de la venta de los pisos del nuevo edificio de la entidad, en un monto de $b. 5.804.544.31.

Estos datos están consignados en la Memoria de esa institución, bancaria, documentos que contiene material de interes general y de modo particular para las personas ocupadas en el país en labores fiduciarias.

CUENTAS CORRIENTES

En lo referente al sector de cuenta correntistas, se informó que el total de depósitos al término de 1975 fue de $b. 61.844.000.- cifra que es indice de incremento constante de este rubro con relación al año base de 1960 y también con el año anterior.

En esta última comparación se ha alcanzado un incremento del 140%.Los ejecutivos del BBA señalaron que estas cifras indican una tendencia positiva para esa empresa, no obstante la fuerte competencia que en el ramo bancario existe al presente en el país.

CAJA DE AHORRO

En el sector de ahorro existe un saldo de $b. 66.235.000.- al 30 de diciembre de 1975, lo que significa un incremento del 146% con relación a la gestión precedente. El saldo mencionado señala un aumento de 357% en comparación con el año base de 1970.

OPERACIONES CREDITICIAS

En el balance general, presenta $b. 147.039.922.22 en la Cuenta "Préstamos y Documentos Descontados", que se distribuye en otras subcuentas, tales como Documentos descontados, Préstamos, Deudores por acreditivos, Financiamiento, Desarrollo Nacional, Créditos con garantía prendaria etc.

DEPOSITOS

En cumplimiento de disposiciones legales recientes, el Banco ha creado cajas para depósitos a plazo fijo en moneda nacional con cláusula de mantenimiento de valor, y en moneda extranjera, cuyos retiros están, en cada caso, sujetos a condiciones especiales. La situación de esta Cuenta es como sigue: Depósitos en moneda nacional: $b. 7.566.196.17; Depósitos en moneda extranjera $b. 36.785.329.80

OTRAS INFORMACIONES

La edición de ese documento ha sido cuidadosa y se ha conseguido una presentación atractiva. Entre los datos estrictamente numéricos, el lector encuentra material gráfico llamativo y ameno. La publicación está equilibrada y es una muestra más del interés de las entidades bancarias del país por mejorar la forma de mostrar sus actividades y los resultados de éstas.

Anuncio oficial:

Suspendido Congreso Campesino en razón del Estado de Sitio

Debido a la vigencia del Estado de Sitio, el Congreso Nacional de Campesinos que debía reunirse entre el 30 de julio y 2 de agosto en la ciudad de Tarija, fue suspendido hasta que aquella medida constitucional cese en sus efectos.

A este respecto, la Confederación Nacional de Campesinos ha emitido el siguiente comunicado.

EL COMITE EJECUTIVO DE LA CONFEDERACION NACIONAL DE CAMPESINOS DE BOLIVIA, emite el siguiente comunicado:

1.- Los últimos acontecimientos producidos en el país han determinado que el Supremo Gobierno dicte Estado de Sitio, en todo el país, en resguardo de la paz y tranquilidad de sus habitantes. Por esta razón atendible, el Comité Ejecutivo de la Confederación Nacional de Campesinos de Bolivia, ha resuelto suspender la realización del VIII Congreso Nacional de Campesinos, que fue convocado para el 30 de julio al 2 de agosto del presente año, que debía llevarse a cabo en la ciudad de Tarija.

2.- La suspensión está supeditada al tiempo que dure la referida disposición Gubernamental, por lo que oportunamente se hará conocer la fecha de la realización del evento nacional campesino, a las Federaciones Departamentales y Especiales.

Antonio Merlo C.
SECRETARIO DE PRENSA Y PROPAGANDA.

DIA DEL INDIO

Entretanto, el Presidente Hugo Banzer Suárez y Ministros de Estado, han sido invitados por la Confederación Nacional de Campesinos para que asistan a los actos que se efectuarán el 2 de agosto próximo en la localidad cochabambina de Ucureña, con motivo de la celebración del Día del Indio.

La invitación será confirmada en visita que realizarán los dirigentes campesinos al Primer mandatario. Los actos que se cumplirán en Ucureña son actualmente programados por la Confederación de Campesinos de Bolivia.

En Argentina

Siguen negociaciones para reajustar precio del gas

El Ministro de Energía e Hidrocarburos expresó ayer que siguen las negociaciones en Buenos Aires entre las misiones argentinas y bolivianas, para el reajuste del precio de venta del gas natural.

Dos funcionarios, de Yacimientos Petrolíferos Fiscales Bolivianos se encuentran desde el lunes último en la capital argentina, donde sostienen reuniones con delegados de la empresa estatal Gas del Estado.

Se recordará que las negociaciones en La Paz y Santa Cruz ingresaron a un cuarto intermedio, pero la delegación argentina hizo conocer su posición negativa de acceder al pedido boliviano de incrementar el precio actual de $us. 9 0.82 por el millar de pies cúbicos.

Muy por el contrario, la misión argentina recurrió a la "insólita" posición de pedir baja del cinco por ciento sob precio actual.

El Ministro de Energía respecto, manifestó que posición boliviana se mant en la petición de reajuste precio a (us. 1.20 por el millar pies cúbicos.

Dijo que proporcion mayores informaciones e transcurso de esta semana.

Con un millón de dólares la FAB construirá "Círculo Aeronáutico"

Con una inversión de un millón de dólares, la Fuerza Aérea Boliviana construirá un edificio destinado al "Círculo Aeronáutico" a partir de septiembre próximo, en la zona de Obrajes.

Con ese objeto, el Comando General de la FAB, entregó los premios a los ganadores del concurso de ante-proyectos. El primero de ellos se otorgó al Arq. Juan Carlos Barrientos y los demás a los Arquitectos José López Silvetti y Gustavo Tórrez Ortiz.

El concurso fue convocado para construir el edificio y dotar al personal orgánico de la FAB de un club que sirva de esparcimiento, prácticas deportivas y convivencia social de la familia aeronáutica. Al concurso se presentaron siete postulantes. En base al anteproyecto premiado,durante los próximos dos meses, se formulará el proyecto definitivo y posteriormente se llamará a licitación para construcción del edificio.

La obra gruesa será concluida hasta fines de la presente gestión y el edificio será inaugurado en la gestión de 1977, contará con piscinas, salas de juego, pistas de baile, campos deportivos múltiples, bowling, bar, residencia para oficiales en tránsito y áreas de rcreo, será levantado en un área de 3.700 m2 sobre la Avenida Hernando Siles. Las autoridades de la FAB afirmaron que además de cumplir una función específica, el "Círculo Aeronáutico" llenará una sentida necesidad en la guarnición aérea y será un aporte a la modernización.

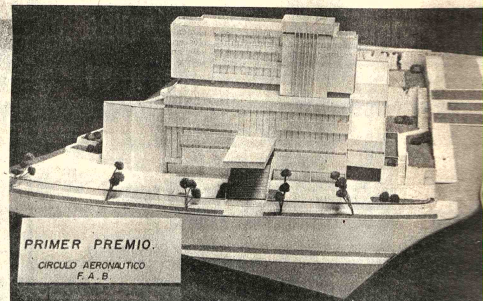

MAQUITA.- Maqueta del futuro edificio destinado al "Círculo Aeronáutico", que demandará la inversión de un millón de dólares y cuya construcción se levantará en Obrajes, en un área de 3.700 m cuadrados. El proyecto pertenece al Arq. Juan Carlos Barrientos.

Comibol afirma tener pérdida de $US 6 millones

"La Corporación Minera de Bolivia perdió $us 6 millones" según el Boletín de la Secretaría de Prensa e Informaciones.

El informe de cuenta sobre la normalización de labores en los distritos mineros de Catavi y Siglo XX, donde según la versión, toda la minería estatal ha reingresado a labores en forma general.

Por otra parte COMIBOL informó que las pérdidas de esa empresa por la paralización de todas sus empresas son de 600.000. a 800.000 dólares por día.

Las empresas mineras, dependientes de esa entidad, han mantenido una suspensión de labores durante 25 días.

Las pérdidas de COMIBOL se habrían incrementado por las buenas cotizaciones alcanzadas en los últimos días, en el mercado internacional.

Se autorizó aval para importación de televisores

El Gobierno autorizó al Banco del Estado para que avale la importación de 10.000 televisores destinados al magisterio nacional, informó el Coordinador del Magisterio . Prof. Ubaldo Castañón.

Dijo también que en los próximos días llegarán los aparatos y se iniciará de inmediato su distribución en los cinco distritos hasta donde llegan las transmisiones de Televisión Bolviana. Esa distribución se hará de acuerdo a las listas ya confeccionadas.

Carga explosiva no estalló en el centro de la ciudad de Oruro

ORURO, 6 (PRESENCIA).- Una poderosa carga explosiva dinamita, colocada por presuntos terroristas, fue encontrada anadruzada del domingo pasado, junto a un poste con sformadores de alta tensión de energía eléctrica, en una relativamente cercana al centro de la ciudad.

La carga explosiva no explotó posiblemente por fallas en su anismo, lo que evitó que se prive de energía eléctrica a una nsa zona de la ciudad así como a varias plantas industriales, te de los daños materiales, que hubiera provocado, entre la paralización de las bombas de expulsión de aguas negras ciudad.

En el lugar donde se encontró la carga, esquina de las calles y Buenos Aires, fueron hallados por los efectivos de la rdía de Seguridad, que se movilizaron al sector anoticiados echo dos notas con inscripciones de E.R.P., que se presume nezcan al Ejército Revolucionario del Pueblo. Contenían, a más un sello con la leyenda de "Comandante Rodó".

Los efectivos de la Guardia Departamental, cooperados con nos de las Fuerzas Armadas, cortaron el tránsito en el ar afectado y procedieron a retirar la bomba, con sumo cui- , en medio de la tensión general de los circunstantes.

Se hacen investigaciones para lograr la identidad de los ristas, a quienes se les aplicará cuando sean sorprendidos sos actos, las sanciones más drásticas, como anunció el stro del Interior, expresaron las autoridades respectivas, nadas por el hecho.

ÁFORO INOPERANTE.- El semáforo de tránsito ubicado en la Avenida Hernando Siles, a la de la calle 2 de Obrajes, no cumple con la supuesta finalidad para la que fue colocado: facilitar ce de peatones, principalmente alumnos de la Universidad Católica. Según referencias de esos antes, "la luz roja para vehículos que se utiliza alguna vez es generalmente inadvertida por los tores". Se sugirió que a unos cincuenta metros antes y después del semáforo, se coloquen s vistosos advirtiendo la existencia del mismo.

El viernes 9 se reinician las actividades judiciales

El próximo jueves concluye la vacación judicial de 25 días calendario, o sea que el viernes 9 del presente mes se reinician las actividades en el Palacio de Justicia.

El juzgado 1º de Instrucción en lo Penal, que quedó de turno durante el asueto, sólo despachó asuntos en materia criminal en cumplimiento de un memorandum terminante de la Corte del Distrito, de manera que son innumerables las causas civiles y de familia que esperan la apertura de los tribunales para iniciar sus trámites.

La mayor parte de las labores del juzgado de turno, según se informó, se circunscribieron a despachar casos de estafas configuradas por cheques girados en descubierto. Ayer se informó a PRESENCIA que las querellas por cheques sin fondos continuaban siendo la mayoría. Las otras causas tramitadas en el juzgado 1º de Instrucción en lo Penal fueron problemas de orden privado como calumnias y riñas. Muy pocos casos de tráfico de estupefacientes se presentaron en la vacación judicial.

En cumplimiento de las instrucciones de la Corte, el Juez no pudo despachar ninguna solicitud o demanda de tipo civil o de familia, lo que dio lugar a que muchos litigantes hayan pensado en plantear al Presidente del tribunal paceño la sugerencia de que la vacación judicial se haga a lo largo del año, juzgado por juzgado, a fin de no paralizar casi totalmente las labores y la atención al público.

La vacación tal como se la cumple de acuerdo a determinaciones de la Ley de Organización Judicial, produce situaciones muy delicadas, como se señaló en el juzgado de turno, en sentido de que los detenidos que obtienen la libertad provisional y que pagan la fianza, no pueden gozar de ese beneficio puesto que toda concesión de libertad provisional debe ser consultada a la Corte, sin cuyo requisito no funciona.

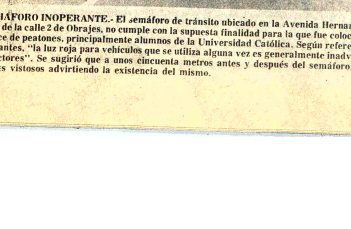

VIAJE DE ESTUDIO.- Germán Quitón Flores, redactor de este matutino, viajó a la ciudad de México para seguir un curso sobre "Las Relaciones Humanas y las Relaciones Públicas en entidades de Seguridad Social". El curso está patrocinado por la Organización de Estados Americanos y el Instituto Mexicano de Seguridad Social y concluirá en agosto próximo.

Menor desaparecido. El señor Gregorio Quispe visitó la redacción de PRESENCIA para solicitar la cooperación del público para ubicar el paradero de su hijo, Jaime Quispe Tarqui, de once años de edad.

Informó que el indicado menor desapareció de su hogar el 26 de agosto del año pasado y, a la fecha, se ignora su paradero. Añadió que realizaba estudios en el Colegio Villarroel.

El señor Quispe solicitó que cualquier información sea proporcionada al Patronato de Menores o a Radio Nueva América.

REUNION DE EJECUTIVOS DE A y P.- Durante el último fin de semana se realizó la XI Reunión Nacional de Ejecutivos del Sistema de Ahorro y Préstamo para la Vivienda, en el Salón del 6º piso del Hotel La Paz. En la foto superior, la mesa de expositores en la que aparecen, de izquierda a derecha, Ernesto Wende, Gaston Mujía, Jaime Ponce, el Arq. Urioste y Jaime Balcázar. Estos tres últimos participaron en la reunión, en representación de CONEPLAN para prestar un informe sobre el diagnóstico, las políticas y la estrategia en materia de vivienda consignados en el Plan Quinquenal. En la foto inferior, un aspecto general de la reunión.

Pronóstico del tiempo

CIUDAD DE LA PAZ.- Presentará tiempo bueno con cielo despejado a ocasionalmente poco nuboso poco cambio de temperaturas, calma por la mañana y vientos predominantes del sector Oeste por la tarde.

TEMPERATURA MAXIMA PRONOSTICADA DE 15.0 A 16.0 grados.

TEMPERATURA MINIMA PRONOSTICADA DE 2.0 A 3.0 grados.

EL ALTO DE LA PAZ.- Temperatura máxima pronosticada de 11.0 a 12.0 grados.

Temperatura mínima pronosticada de 5.0 a 4.0 grados.

El país en general presentará tiempo bueno con cielos poco nubosos temperaturas estacionarias y vientos moderados del Nor-Oeste.

CONDECORACION.- En acto cumplido la noche del lunes en la residencia de la Embajada de Venezuela en La Paz, el Presidente de la República recibió la condecoración de la Gran Cruz de las Fuerzas Armadas Policiales de Venezuela. La entrega de la distinción se cumplió en la recepción con que ofreció el Embajador Ramón Delgado en celebración del ciento sesenta y cinco aniversario de la independencia venezolana. En los discursos que pronunciaron el Primer Mandatario y el representante diplomático, se puso de relieve el espíritu americanista que heredaron las dos naciones del Libertador Simón Bolívar.

...rsión de $us. 25.000.000

...Se acordó construir carretera ...que una Santa Cruz y el Beni

...NTA CRUZ, 6 (...ENCIA).- Un paso ...dental en los planes de ...ación nacional fue dado ...esta ciudad con la firma ...convenio para la cons- ...trucción de la carretera San Ramón-Trinidad, de 370 kilómetros de longitud, que unirá los departamentos de Santa Cruz y el Beni. El costo global será de veinticinco millones de dólares de los cuales quince serán entregados en maquinaria por el Comité de Obras Públicas cruceño.

De acuerdo a los puntos establecidos en el convenio suscrito por el Ministro de Transportes y Comunicaciones, representantes de las organizaciones de desarrollo y cívicas de Santa Cruz y el Beni y autoridades del Servicio Nacional de Caminos, la carretera debe ser ejecutada en el término de tres años.

El Ministro Julio Trigo Ramírez destacó que el gobierno se preocupa permanentemente por el desarrollo del país y que es consciente de que la carretera tendrá dentro de esos propósitos, trascendental importancia, por cuanto -dijo- será un importante factor de integración que vertebrará extensas regiones llamadas a contribuir con sus recursos a la gran tarea del desarrollo de Bolivia.

Trigo puntualizó asimismo cuánto se puede hacer cuando se conjuncionan esfuerzos en busca de soluciones para los problemas que afligen al país. Expresó que el proyecto carretero será una realidad gracias a la unión que esta vez han mostrado el Gobierno y las instituciones cívicas de los departamentos de Santa Cruz y el Beni.

El Presidente del Comité de Obras Públicas de Santa Cruz destacó a su vez que el convenio firmado constituye la concreción de una obra largamente anhelada por los pueblos cruceño y beniano y el boliviano en general. Dijo que el acuerdo para llevar adelante la ejecución de la carretera San Ramón -Trinidad, trasunta el espíritu de cooperación que vienen recibiendo las organizaciones regionales en su propósito de cumplir el rol histórico de desarrollo de Bolivia.

Dijo que esto puede darse "sólo cuando impere un clima de orden que facilita la dedicación nacional al trabajo y consiguientemente al progreso". Refirió después que ha sido el Comité de Obras Públicas de Santa Cruz, el primer organismo que desembolsó dos millones de dólares para financiar los estudios de la carretera que unirá a este departamento con el Beni, ruta que beneficiará al pueblo boliviano.

La firma del convenio se realizó en el local del Comité de Obras Públicas de Santa Cruz. En los discursos pronunciados en la oportunidad, se recalcó el interés de los pueblos beniano y cruceño por contar con una ruta que los una. Fueron varias las veces en que transportistas de uno y otro departamento efectuaron caravanas de vehículos que en difíciles recorridos unieron los dos departamentos.

...Roja Internacional terminó ...visita a centros de reclusión

...s miembros de la Cruz Roja Internacional que visitaron ...stro país como delegados del Comité Interamericano de ...anismo, han concluido su visita a todos los lugares de ...ención de La Paz.

...al como lo hicieron conocer oportunamente, la labor de los ...resentantes de la Cruz Roja para el área andina, con sede en ...acas, su labor consistía en verificar el estado de salud y otros ...blemas de los presos y detenidos, pero sin indagar las causas ...esas recluciones.

...El Ministerio del Interior ha prestado facilidades para la ...alización de la visita de los delegados, en coordinación con la ...ina boliviana de la Cruz Roja.

...os miembros de la Cruz Roja que nos visitan están ...reparando un informe confidencial para el Ministerio del ...terior, en el que se consignarán todos los aspectos observados, ...sitivos o negativos que hubieran encontrado, sin ocultar ...guno, dijeron a la prensa esos expertos responsables del área ...erna. Copia del documento se elevará a la sede mundial de la ...uz Roja en Ginebra.

...Por su parte, el Director de la Cruz Roja Boliviana, informó ...e se está confeccionando una lista de la totalidad de los de...idos para elevársela a la sede central.

Gran afluencia de postulantes a ...conscriptos en centros militares

...as autoridades militares ...maron que tanto en La Paz ... en los centros de ...lamiento o comisiones ...res del resto de la ...blica, se advirtió gran ...encia de postulantes a ...scriptos, en el llamamiento ...egundo escalón para la ca...ría 1976.

...En los centros dispuestos en ...Paz, como el Regimiento ...tado Nº. 1 Tarapacá, así ...no en el "Max Toledo de ...ota" y el Regimiento Lanza ...s en Achacachi como en ...ni, los postulantes se ...uyeron desde la noche ...ior, con el objeto de ser los ...eros en presentarse. Los ...tes de muchos reclutas se ...uyeron en estos centros, a ...o de proporcionarles ...tación.

...as labores se iniciaron a las 8:30 de la mañana y se prolongaron en forma ininterrumpida hasta las 16 horas. Un total de 16 médicos han sido destinados a los centros del Tarapacá, Viacha, Guaqui, Grupo Aéreo de Caza y Achacachi.

El llamamiento al servicio militar obligatorio establece que los albergados en asilos y patronatos de menores deben presentarse con sus certificados de nacimiento para cumplir sus deberes militares. Además, todos los bolivianos que estuvieran trabajando por más de un año en empresas industriales, comerciales o administración pública, entidades autárquicas, semi-autárquicas o privadas, mientras se encuentren bajo banderas en la edad de 19 a los 24 años inclusive no perderán su cargo.

Bolivia tomó.....

...e de la página 1)

...gramación e instalación de una red de microondas entre la ...ra y Santa Cruz, la promoción del tránsito fluvial y la ...ación de los recursos de los ríos comunes: Río Grande, Tarija, ...ejo y Pilcomayo.

...Después de la ceremonia de entrega de la zona franca, las ...idades se dirigieron a la gobernación de Rosario donde par...ron de una recepción ofrecida por el titular del Poder Ejecuti...ovincial, Vicealmirante Jorde Desimoni.

...os cancilleres Adriázola y Guzzetti y sus comitivas em...eron el regreso a Buenos Aires a las 18:30 GMT por vía aérea.

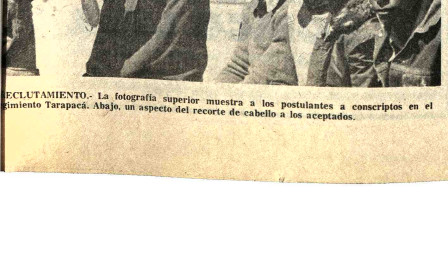

RECLUTAMIENTO.- La fotografía superior muestra a los postulantes a conscriptos en el ...imiento Tarapacá. Abajo, un aspecto del recorte de cabello a los aceptados.

Secretario de Integración:

Gira por países andinos tiende a exponer problemas bolivianos

- Negó existencia de bloque con Chile -

Una comisión presidida por el Secretario General de Integración Willy Vargas, inicia hoy una gira de dos semanas por todos los países del Pacto Andino para "hacer una presentación directa de los asuntos que preocupan al país, así como un análisis de los intereses comunitarios"

El responsable de los asuntos de Integración señaló que su misión tiene un carácter eminentemente técnico y a través del diálogo directo con sus colegas de Perú, Colombia, Chile, Ecuador y Venezuela, busca una solución a problemas que afectan a Bolivia y que surgieron con posterioridad a la aprobación de la Decisión 100, que propugna la aprobación de un protocolo adicional con miras a solucionar la crisis del Pacto Andino.

Willy Vargas anotó que los asuntos que preocupan a nuestro país se refieren principalmente a las asignaciones industriales que le ha otorgado el Pacto Andino, a la necesidad de que se asegure el respeto a los rubros que se han dado a Bolivia con exclusividad y a la garantía de mercado que se requiere para llevar adelante un programa industrial que pueda beneficiar al país.

Negó enfáticamente que se hubiera conformado un bloque con Chile. Refirió después a las declaraciones del Ministro ecuatoriano Galo Montaño dijo que, posiblemente, se trataba de una mala interpretación periodística, ya que era por todos conocido que el énfasis de la posición boliviana radica en la Decisión 24 ni en el Arancel Externo Común como sucedía con otros países.

"Los intereses del país son particulares y responden a la identificación que ha hecho el gobierno de la estrategia negociadora que debe asumir el país en esta etapa.

Sobre la Decisión 24, ratificó las declaraciones del Director del INI, Ing. Javier Villa, en sentido de que las reuniones preliminares habían servido para intercambiar opiones y coincidir con varios países en la necesidad de dar flexibilidad este instrumento, pero en ningún momento se había producido un alineamiento con ningún país en particular.

El Secretario General de Integración dijo que la posición boliviana coincidía plenamente con la del Presidente de Venezuela, Carlos Andrés Perez, "Tenemos la, misma vocación que deriva de la posición geoestratégica de política que la impulsa a participar en varios procesos de integración a la vez y que es parte sustancial de la política internacional llevada a cabo por el gobierno" dijo.

Dijo que el hecho que nuestro país haga conocer sus preocupaciones y trate de lograr las máximas ventajas en su beneficio, debe interpretarse en su verdadero sentido y no como un rechazo de las políticas de integración.

La comisión que viaja hoy a los países andinos está compuesta, además, por el Director de Política Exterior de la Cancillería, Javier Murillo; el Director de Asuntos Comerciales y el Asesor Jurídico de la Secretaría de Integración, Manuel Arana y Luis Ergueta; este de la Dirección de Integración del Ministerio de Industria y Comercio Marcelo Montero, Director de Balanza de Pagos del Ministerio de Finanzas y el Cnl. Arsenio Gonzales, representante de COFADENA

Finalmente, Willy Vargas refiriéndose a la propuesta que hizo el Presidente Banzer para una reunión cumbre del Pacto Andino, dijo que la idea mantenía toda su validez siempre que se requiera una solución al más alto nivel político. "Entretanto, vamos a agotar el diálogo a nivel técnico", sostuvo. También negó que su viaje tuviera por objeto insistir en este planteamiento.

Sigue en alza

Precio extraordinario de $us. 3,87 logró el estaño

El estaño ingresó a una "loca" carrera de precios ascendentes, tras haberse vendido ayer en 3,87 dólares la libra fina en la Bolsa de Londres. Esta nueva cotización constituye el más alto precio que alcanza ese metal en el transcurso del presente año, rebasando por amplio margen el tope máximo de la escala de precios del CIE.

En forma simultánea, la Reserva de Estabilización ha recibido autorización del Consejo Internacional del Estaño para reanudar sus ventas a fin de amortiguar la corriente alcista.

Sin embargo, protavoces de la minería nacional indicaron que el reembolso de más de 2.000 toneladas de estaño que tiene el Buffer Stock que será lanzado al mercado "no tendrá influencia decisiva en parar la loca carrera de precios a que ingresó el estaño", dado el volumen inferior que representa esa cantidad.

REACCIONES

Autoridades de la Corporación Minera de Bolivia expresaron su optimismo por "las excelentes cotizaciones que alcanza día tras día el estaño y otros minerales en el mercado internacional".

Ante este nuevo período "halagador", la empresa está abocada a incrementar el ritmo de su producción para llegar al mercado con volúmenes importantes, según manifestaron.

Anunciaron asimismo que en breve pondrán en venta el estaño metálico que se encuentra en el exterior, gracias a los contratos "toll" que COMIBOL ha suscrito en el período depresivo de cotizaciones del pasado año y a principios del presente.

APOYO A LA INDEXACION

Por su parte, los portavoces de la Minería Chica hicieron conocer su posición sobre los precios en alza del estaño, indicando que "el sector de la Minería Chica, ve con entusiasmo la reacción del mercado de metales, porque los precios relativamente buenos del estaño, contribuirán a fonificar la endeble economía de los empresarios chicos".

Señalaron que respecto a los precios, la Minería Chica apoya la incorporación en el CIE de un mecanismo de revisión permanente de precios, "ya que mientras los precios del estaño estén en subida, los de los productos manufacturados por países industrializados, subirán el doble".

Afirmaron que el "mecanismo de la indexación debe también entrar en vigencia en la estructura tributaria minera que rige en Bolivia. Parece inconcebible que se sostenga un precio determinado sobre el costo de producción por un tiempo indeterminado, sin que se tomen en cuenta los factores inflacionarios y otros que desvalorizan un precio que puede ser hoy bueno, pero mañana puede ser el más bajo".

ESFUERZOS INOPERANTES

Portavoces de la Minería Mediana, a su vez, manifestaron que la Reserva de Estabilización ha lanzado al mercado 17.000 toneladas de estaño, que en términos monetarios representa un valor de $us. 135 millones.

Dijeron que al existir un saldo de apenas 2.800 toneladas del mineral, la acción reguladora del Consejo Internacional del Estaño puede ser inoperante para evitar el alza registrado en el mercado internacional.

Expresaron que esa misma situación, pero en el sentido contrario, se registró en 1975 cuando el mercado experimentó" la más angustiosa crisis de los últimos años". El CIE recurrió a los controles de exportación del estaño para todos los países productores afiliados a ese organismo mundial de comercio mundial de ese metal, sin resultados positivos para mejorar los precios del estaño.

INGRESOS PARA EL ESTAÑO

Los tres sectores mineros consultados coincidieron en indicar que los precios son "muy buenos para la industria minera" y ello supone ingresos adicionales para el Estado.

Puntualizaron que las regalías mineras se pagan sobre un determinado precio por libra fina.

Señalaron que con esos aportes adicionales "se tonificará la economía nacional", aunque, agregaron, "no en forma decisiva".

COTIZACIONES

La Bolsa de Londres registró ayer un incremento de diez puntos en la cotización del estaño, respecto a la de antevíspera. Los demás metales se vendieron en los siguientes precios:

Plomo, 0,23 dólares por libra fina.
Zinc, 0,35 dólares por libra fina.
Cobre, 0,76 dólares por libra fina.
Bismuto, 7,50 dólares por libra fina.
Cadmio, 2,79 dólares por libra fina.
Plata, 5.02 dólares por onza troy.
Wolfram, 112,66 dólares por UMF.
Antimonio, 25,50 dólares por UMF.
Oro, 123,00 dólares por onza troy.

NUEVA YORK

NUEVA YORK, 6 (AP).- Precios hoy de metales no-ferrosos:
Aluminio, 44 centavos la libra, Nueva York.
Antimonio, 1,60 dólares la libra, Nueva York.
Cobre, 70 5/8 centavos la libra, connecticut.
Plomo, 23 centavos la libra, Nueva York.
Zinc, 37 centavos la libra, San Luis.
ESTAÑO, 4.0737 dólares la libra, Nueva York.
Mercurio, 110.00 dólares el frasco, Nueva York.
Oro, 123.45 dólares la onza. Nueva York.
Plata, 5.100 dólares la onza, Nueva York.

VISITA.- El Presidente del Fondo de Cooperación Económica para Ultramar, del Japón, Saburo Okita, y el Embajador de ese país, Takayoshi Tsuda, son vistos junto al Subsecretario de Transportes, Mario Antezana, y otros funcionarios de ese despacho, cuando ayer los visitaron para intercambiar opiniones sobre los trabajos del camino de vinculación La Paz-Beni, para el que el gobierno de Japón concedió un préstamo.

Para amortizar alza

CIE autorizó venta de estaño de Reserva de Estabilización

LONDRES, JUL. 6 (AFP).- Mientras las cotizaciones del estaño pulverizan todos los records en alza, el Consejo Internacional del Estaño, reunido actualmente aquí, autorizó hoy al Director del Stock Regulador a reanudar sus intervenciones en Londres y en Penang para tratar de frenar el movimiento.

Sus intervenciones fueron suspendidas en mayo pasado con motivo de la transición administrativa entre el Cuarto Acuerdo Internacional del Estaño y el Quinto, que entró provisionalmente en vigor el primero de julio tras la expiración , la víspera, del precedente.

Desde entonces el mercado, liberado de las intervenciones de ese organismo, se embaló en Londres, las cotizaciones saltaron de 4.427 a 4.729 libras esterlinas por tonelada al contado, y de 4.550 a 4.855 Libra a término.

En Penang el tope de 1.200 dólares malasios por picul que el Consejo debía defender, fue ampliamente rebasado.

Pero el director del Stock Regulador dispone solamente de 2.820 toneladas para ejercer presiones en el mercado puesto que vendió ya casi 17.000 toneladas, o sea, la mayor parte del metal que poseía, en los tres meses últimos.

El remanente de 2.820 toneladas no le permitiría resistir mucho tiempo a los ataques de la especulación. El Consejo ha eximió, como consecuencia , de vender automáticamente a 1.290 dólares malasios por picul (o al equivalente en libras esterlinas) y le encargó simplemente que actuase lo mejor posible.

El anuncio de la entrada en liza del Stock Regulador provocó, pese a todo, a finales de la rueda de hoy, una baja de 32 a 37,5 libras esterlinas por tonelada en las cotizaciones del mercado londinense, que cerró a 4.707 libras al contado y a 4.817,5 libras a plazo.

Mejores recaudaciones de Aduana en Cochabamba, Potosí y Uyuni

El Departamento de Relaciones Públicas de la Dirección General de Aduanas dio cuenta de que las recaudaciones distritales en Cochabamba, Potosí y Uyuni han aumentado. Se anotan como cifras globales obtenidas en el semestre enero-junio las siguientes: Cochabamba $b. 55.899.891,17, con un aumento relativo del 7,1%; Potosí $b. 3'738.107,60, con un aumento relativo del 7,4%; y Uyuni $b. 20.923.451,10, con un aumento relativo del 6,1 por ciento.

$b. 1.008.310 POR DECOMISOS EN ORURO

Se informó también que durante el primer semestre del año en curso, la Administración Distrital de la Aduana en Oruro decomisó mercaderías internadas como contrabando con un valor de $b. 1.008.310. Se afirmó que esos artículos serán rematados en subastas públicas.

Los informantes dijeron que el aumento del volumen de mercaderías decomisadas es el resultado de la aplicación de nuevos sistemas de control de tránsito dispuesto por la Dirección General de Aduanas.

CAPACITACION

Se dio cuenta, finalmente, que para lograr la especialización de técnicos medios para los trabajos aduaneros, a partir del próximo mes se pondrá en práctica un programa de cursos de capacitación. El primero estará destinado a "comprobadores de Aduana". Se estima que con el mejoramiento de personal se agilizará el servicio aduanero.

Este año se iniciará estudio del plan de desarrollo urbano

El estudio de un plan de desarrollo urbano a nivel nacional, será iniciado este año por el Ministerio de Urbanismo y Vivienda, con el fin de crear los moldes básicos para lograr un desarrollo armónico y equilibrado de las grandes y pequeñas ciudades. Las bases de ese estudio han sido completadas por la Dirección de Urbanismo, dependiente del nombrado Ministerio, que, en esta forma, ha incursionado en el campo de la infraestructura urbana dentro del Plan Quinquenal de Desarrollo Nacional.

El ministerio ha explicado que el conocimiento de la realidad urbana permitirá encarar la atención de aquellas áreas que requieren inversiones para servicios y otras obras de infraestructura, determinando las zonas donde podría ser posible la creación de áreas de influencia y polos de desarrollo.

ESTUDIO PRELIMINAR

La Dirección de Urbanismo, a cargo del Arq. Ramón Azero, ha concluido el estudio básico del plan de desarrollo urbano, que da las primeras pautas para el estudio general e integral.

Constituye, en realidad, un diagnóstico inicial que contiene serie de datos estadísticos, planos e ilustraciones referentes a la influencia de las ciudades en el desarrollo de las áreas próximas, ejes dinámicos de desarrollo, interdependencia de ciudades y otros datos que dan las siguientes seis pautas:

INFLUENCIA DE LAS CIUDADES

Se ha establecido que el mayor flujo económico, comercial y de servicios en las tres ciudades mayores del país, que son La Paz, Cochabamba y Santa Cruz, han creado áreas de influencia en torno a ellas, con un desarrollo relativo. La influencia de los demás centros urbanos es mucho más débil.

RECURSOS NATURALES

El estudio de la Dirección de Urbanismo ha establecido áreas y centros urbanos desde donde se controlan zonas con grandes reservas en recursos naturales, principalmente mineralógicas, en hidrocarburos y agropecuarios.

Como cuarto rubro en la potencialidad económica, figura la industria. En este caso, La Paz figura en primer término, añadiendo la ventaja de las mejores vías de comunicación y mayores recursos humanos.

JERARQUIA URBANA

Al establecer una jerarquía de las ciudades, tomando en cuenta su equipamiento industrial, recursos financieros y humanos, la sede del Gobierno es considerada en primer término; Santa Cruz y Cochabamba son los centros que siguen en importancia. Cobija, pese a ser capital de Departamento, figura en una octava jerarquía y muy por debajo de Montero y Camiri, cuyo desarrollo urbano es mayor.

INTERRELACION

En esté rubro, el estudio se refiere a la interdependencia de cada una de las ciudades y la forma como actúa la influencia recíproca del comercio y las vías de comunicación. Se ha establecido que La Paz es el centro hacia el cual convergen los intereses de las principales ciudades, con excepción de Tarija y otras ciudades del sud que cuentan con mayor influencia económica de Santa Cruz y Potosí.

EJES DE DESARROLLO

Este nombre ha sido dado por la Dirección de Urbanismo a la influencia ejercida en las áreas rurales y suburbanas por las vías de comunicación aérea o terrestre. El eje principal o eje troncal conecta La Paz, Cochabamba y Santa Cruz, con ramal a Oruro. El mayor desarrollo rural se observa en forma paralela a las carreteras o vías férreas entre ciudades.

Un segundo eje y zona de influencia dinámica une las ciudades de Oruro, Potosí y Tarija, por estar éstas conectadas mediante un sistema de transporte y comercio activo.

SUB-SISTEMAS

Con el nombre de sub-sistemas se conoce la influencia de las grandes ciudades sobre poblaciones menores ubicadas en sus proximidades. Mientras más grande y con un movimiento mayor sea una ciudad, mayor y más amplia será su influencia territorial para el desarrollo de poblaciones de menor magnitud.

Los sub-sistemas con mayor desarrollo se dan en la parte sud del país, mientras que en el norte sólo Trinidad figura como un sub-sistema de desarrollo en formación. Guayaramerín y Trinidad son también posibles centros en formación, pero están totalmente desconectados del resto del territorio nacional.

RECOMENDACIONES

Al concluir el estudio preliminar del diagnóstico de desarrollo urbano, ha sido formulada una primera recomendación, como consecuencia de las investigaciones: las inversiones para el desarrollo socio-económico deberán efectuarse por áreas, buscando la creación de centros de fuerte influencia y evitando la dispersión de recursos en muchos y pequeños programas que, debido a la escasez de recursos financieros en el país, significarían un estancamiento y la pérdida de fondos.

El estudio global que se iniciará próximamente por cuenta de la Dirección de Urbanismo, establecerá en definitiva la política a seguirse y determinará en qué porcentaje avanza el desarrollo urbano en Bolivia.

"MEDEA"
a partir
del 8 de julio

Se entregaron 1.707 títulos a campesinos

Un total de 1.461 títulos de propiedad agraria entregó el Presidente del Consejo Nacional de Reforma Agraria, Tcnl. Casto Arteaga Balderrama, a pobladores de la urbanización La Floresta, en la zona de Montero, Departamento de Santa Cruz. Los beneficiarios recibieron también planos y actas de posesión de sus lotes, para la construcción de viviendas. Esa zona, según el Consejo de Reforma Agraria, destaca por su alto índice de población infantil.

El Presidente de ese Consejo Nacional visitó, además, el Kilómetro 6 de la carretera Cochabamba-Santa Cruz, donde existe una comunidad de campesinos y en la que recogió datos que servirán de base para la preparación de una nómina de beneficiarios de otra nueva urbanización.

Venezuela....

(Viene de la página 1)

Federación Anarquista del Uruguay e integra el MLN-Tupamaros.

— Hizo abandono del territorio nacional el 24 de enero de 1975, en el alisafo Flecha del Litoral, desde el Puerto de Colonia hacia Buenos Aires, registrando el número de orden 57 en la lista de pasajeros.

— Desde entonces dicha persona no está ni ha estado detenida,ni a disposición de ninguna autoridad nacional, judicial administrativa, civil o militar, ni registra entrada legal al territorio nacional".

Salón Anual de Artes Plásticas

CASA MUNICIPAL DE CULTURA.- Mañana a horas 18:30 será abierta la exposición del XXIV Salón Anual de Artes Plásticas "Pedro Domingo Murillo". En la muestra serán incluidas todas las obras enviadas al certamen. Este acto forma parte del programa elaborado con motivo de la efemérides departamental del 16 de julio.

TEATRO TIEMPO.- Mañana, a horas 19:30, Teatro Tiempo de la Universidad Católica Boliviana, iniciará su ciclo de presentaciones en la Casa Municipal de Cultura con "Medea", obra de Jean Anouilh inspirada en la tragedia de Eurípides. El elenco de Teatro Tiempo será dirigido por Rose Marie Canedo.

ALIANZA FRANCESA.- Hoy, a horas 20, el charanguista Celestino Campos Iglesias brindará un recital en la sede de la institución, Av. 20 de Octubre N°. 2041. El viernes, a la misma hora, el pianista Johnny Gonzales dará un concierto y luego dictará una conferencia sobre el tema "Fundamentos del Jazz".

ACTIVIDAD CULTURAL EN SUCRE

Turístico y Alcaldía Municipal, los artistas expresaron en forma inmediata su conformidad para integrar la Filarmónica Sucre.

Los organizadores señalaron que la realización de conciertos de cámara y otros espectáculos de alto nivel serán preparados para un futuro mediato.

"En una primera fase se organizarán conciertos folclóricos en los templos de la ciudad en diferentes oficios religiosos. Consideramos que esta característica atraerá a un buen número de visitantes, porque además de conocer la riqueza arquitectónica y pictórica de nuestras iglesias y conventos antiguos, podrán escuchar temas folclóricos durante las actuaciones religiosas, explicó el informante.

La Filarmónica Sucre iniciará oficialmente actividades en la segunda mitad de julio, luego de lo cual dará a conocer el programa de actividades que elija para su ejecución inmediata.

PROGRAMACION SEMESTRAL Y ANUAL

La Oficina del Plan de Desarrollo Turístico, tiene proyectado la publicación de programas semestrales y anuales de actuaciones folclóricas, pictóricas, tradicionales y programadas en forma expresa, a fin de difundirlas por todo el mundo, informando a los turistas sobre los atractivos que tendrá Sucre en cada uno de los meses del año.

Se informó que hasta el 13 de julio llegarán los agentes de turismo que trabajan en La Paz y Cochabamba. Posteriormente se recibirán visitas de ejecutivos de empresas turísticas de Venezuela, Brasil y Estados Unidos

Sucre, 6 (PRESENCIA).- Varios directores y actores se reunieron para conformar el Ateneo de Teatro que será la entidad encargada de organizar el Festival Nacional de Septiembre.

El Directorio está conformado por Guido Andrade, Gilberto Valenzuela, Eduardo Chumacero, Gastón Mendizábal y Weimar Torres.

Entre las responsabilidades más importantes se menciona la realización del "Primer Certamen Nacional de Teatro Fundación de Chuquisaca" convocado para septiembre del presente año.

Figura también en el programa un curso nacional cuya fecha fue fijada tentativamente entre el 20 y 25 del mismo mes. Al curso serán invitadas destacadas figuras del teatro de La Paz, Cochabamba y Sucre. Su propósito es alentar la actividad teatral en grupos de jóvenes para conformar la nueva imagen cultural de Sucre.

La Oficina del Plan de Desarrollo Turístico proveerá en los casos necesarios los recursos para ejecutar los programas de trabajo que adopte el Ateneo.

Otros certámenes locales destinados a grupos de teatro de trayectoria y otros de nivel universitario y estudiantil, serán organizados en lo que resta del presente año.

CONCIERTO DE ANA MARIA VERA.- Notable éxito alcanzó el concierto brindado por Ana María Vera y la Orquesta Sinfónica Nacional, anoche, en el Teatro Municipal, con los auspicios del Instituto Boliviano de Cultura y la Organización de Estados Americanos. Comenzó el programa (en homenaje al Bicentenario de la Revolución Americana) con "Hoy a la dulce crueldad" de Estanislao Miguel Leyseca y la Sinfonía N°. 40 de Mozart. El suceso de la noche constituyó la actuación de Ana María Vera como solista de la Orquesta Sinfónica Nacional en el Concierto N° 1 en Do Mayor para Piano y Orquesta de Beethoven.

El público pudo apreciar las cualidades artísticas de la precoz intérprete, cualidades que han hecho decir a críticos de renombre que nuestra joven compatriota luce como una promesa en el escenario internacional de la música. El público largamente aplaudió a Ana María Vera, como pidiéndole un nuevo concierto para las numerosas personas que quedaron sin posibilidad de verla. La repetición del programa de anoche sería un notable gesto de los patrocinadores del concierto hacia los admiradores de la pianista que anoche quedaron fuera del Teatro Municipal.

EXPOSICION DE ARANDIA QUIROGA.- En la Galería de Arte de la Fundación Cultural EMUSA fue inaugurada anoche la exposición de óleos de Edgar Arandia Quiroga. En la fotografía uno de los óleos que integran la muestra del artista boliviano. (Av. 16 de Julio N° 1607).

ARTE Y CULTURA

España ofrece becas a latinoamericanos

El Ministerio de Educación y Ciencias de España, convoca un concurso de bolsas de viaje y estudio en España, de acuerdo a los siguientes puntos:

PRIMERO.- Se convoca concurso público para la adjudicación de bolsas de viaje y estudio con cargo al Programa de Cooperación Internacional con Iberoamérica para las personas y en las condiciones que en esta disposición se establecen.

SEGUNDO: 1) Los españoles que hayan de realizar sus trabajos de cooperación en España o en un país Iberoamericano podrán solicitar bolsas de estudio y viaje si en ellos concurre cualquiera de las siguientes condiciones: ser catedrático o Profesor de cualquier nivel, grado o modalidad educativa, ya sea numerario, interino o contratado; pertenecer al personal investigador del Consejo Superior de Investigaciones Científicas; ser funcionario de cualquiera de los Cuerpos Especiales de la Administración del Estado, destinado o adscrito al Ministerio de Educación y Ciencia; ser funcionario, con titulación superior, de Organismos Autónomos dependientes del citado Ministerio; ser funcionario perteneciente al Cuerpo General Técnico de la Administración Civil, destinado o adscrito al mismo Departamento; ser personal colaborador de los Institutos de Ciencias de la Educación.

2) Las solicitudes deberán presentarse en la Secretaría General Técnica del Departamento (Subdirección General de Cooperación Internacional) acompañadas de una Memoria o Proyecto del trabajo a realizar, en la que conste la posible duración del mismo, con los documentos complementarios que se consideren precisos, durante los primeros diez días de cada mes, salvo el mes de agosto. El Jurado de selección resolverá lo procedente antes del 30 del mismo mes.

3) Los adjudicatarios se comprometerán en la solicitud a justificar, en su día, ante la Secretaría General Técnica, la realización del viaje y del trabajo proyectado. La no justificación en el plazo señalado, salvo causa de fuerza mayor, obligará al reintegro de las cantidades percibidas.

4) La cuantía de las bolsas de viaje, que comprenderá el abono de los gastos de viaje (clase turista si se emplea avión) y el importe de las bolsas de estudio, alcanzará desde 10.000 a 90.000 pesetas, y se fijará en el momento de la adjudicación, teniendo en cuenta el trabajo a realizar.

TERCERO: 1) **Los graduados de países iberoamericanos que hayan de realizar sus trabajos en España podrán solicitar bolsas de estudio y viaje, presentando la solicitud en la forma prevenida en el apartado 2 del número anterior.**

2) La cuantía de las bolsas de viaje, que comprenderá el abono de los gastos de viaje (clase turista, si se emplea avión), y el importe de las bolsas de estudio se fijará en el momento de la adjudicación, teniendo en cuenta el trabajo a realizar, y no podrá exceder de noventa mil (90.000) pesetas.

CONCIERTO DE LA ORQUESTA CAMARA DEL TEATRO MUNICIPAL

La Orquesta de Cámara del Teatro Municipal ofrecerá un concierto de gala el próximo sábado 10 en homenaje al aniversario de la Independencia de Venezuela, ocasión en que el director de orquesta del hermano país conducirá la nacional.

El concierto está auspiciado por la Embajada de Venezuela, Alcaldía de La Paz.

El programa ha sido elaborado con obras de Mozart y Corelli.

Corresponderá a Carlos Rosso dirigir a la Orquesta de Cámara en el Divertimento de Mozart y en el Concierto en Re Mayor de Antonio Vivaldi mientras que como solista actuará el boliviano Antonio [illegible]

El director venezolano Carlos Riazuelo conducirá a la orquesta boliviana en el Concierto Grosso de Corelli.

Carlos Riazuelo -director de la Orquesta de Cámara de la Universidad de Carabobo- llegó acompañado por el pianista María Gallástegui.

Ministerio de Asuntos Campesinos y Agropecuarios

SERVICIO NACIONAL DE DESARROLLO DE LA COMUNIDAD

Para realizar trabajos de [illegible] ponsabilidad con base en la ciudad de La Paz se requieren los servicios profesionales de:

UN INGENIERO HIDROLOGO
DOS INGENIEROS CIVILES ESPECIALIZADOS EN RIEGO

Los postulantes deberán [illegible] Curriculum Vitae a calle México Nr. [illegible] (Oficina División de Infraestructura)

PURA PRACTICA

Aprenda a conducir automóvil

ACADEMIA "INDIANAPOLIS"
Av. Mariscal Santa Cruz 999 esquina Yanacocha.

Nueva Agencia de ventas de productos de Cuero

Atención fábricas de calzados, reparadores, fabricantes de artículos del cuero.
Inauguramos venta directa al público de:
suela al tanino
suela al sumaqui (cruceña)
suela al cromo
Vaqueta, oscaria y vaquillona en todos colores.
Cabretillas y forros.
Esperamos su visita.
Calle Sebastián Segurola 950 "Tambo San Cristóbal"
Agencia Nacional de Cueros.

Asesoría Jurídica

ATENDEMOS LOS JUICIOS -CIVILES: Ejecutivos, Posesión Hereditaria, Contratos de Compraventa, Sociedades, Civil y Mercantil, etc. PENALES: Estafas, Homicidios, Calumnias, Abuso de Confianza, etc. MINERIA: Sociedades Petición y Adjudicaciones etc. Recurso de Habeas Corpus.

LIBRETAS DE SERVICIO MILITAR

Auxiliares, Postergaciones, Redenciones y Pérdida de Libretas. Rectificaciones de Nombre y Apellidos, etc. Yanacocha 509. Of. 3. 1er. piso. Atiende Dr. Roberto Zelaya. ABOGADO EX JUEZ. Casilla 5691. Telf. 23456.

Fondo Complementario Fabril

LICITACION PUBLICA Nº. 3-76

Por Resolución del H. Directorio del Fondo Complementario Fabril convoca a los propietarios de inmuebles, lotes de terrenos de esta ciudad y que presenten sus propuestas para la venta de inmuebles destinados a inversiones de la institución.

Las propuestas deberán presentarse en sobres lacrados y con todas las formalidades de Ley en la Secretaría de la Gerencia General de la Institución Calle Figueroa N°. 773, 3er. Piso, hasta el día 6 de Agosto de 1976 a horas 18:00.

Las propuestas deberán cumplir con las siguientes especificaciones:

UBICACION:
- Los inmuebles necesariamente deben estar ubicados dentro del radio urbano de la ciudad, preferentemente en el centro o en zonas residenciales, los lotes de terreno en cualesquier zona de la ciudad, particularmente en aquellos donde se urbaniza o próximas a obras de infraestructura de importancia.

CONSTRUCCION:
- Aptas para oficinas, para vivienda.
a) documentos de propiedad saneados.
b) Copia de Títulos de propiedad, o el compromiso de acreditar este cuando se los requiera, acompañada por un certificado alodial de la Oficina de Derechos Reales.
c) Planos de ubicación.
d) Certificado de inafectabilidad municipal.
e) Certificado de impuestos cancelados al día.

La Paz, 7 de Julio de 1976

GERENCIA GENERAL

COBEE

COMPAÑIA BOLIVIANA DE ENERGIA ELECTRICA S.A. Bolivian Power Co.

Para mejorar el servicio que le presto, debo efectuar los siguientes CORTES DE ENERGIA:

Zona: MIRAFLORES, día Miércoles 7 de Hrs. 7:00 a 18:00, afectando a: CALLE GUERRILLEROS LANZA, desde Haiti hasta Pza. Villarroel. CALLE Tte. L. PAREDES, desde Tejada Sorzano hasta Guerrilleros Lanza. CALLE TEJADA SORZANO, desde J. Monje hasta Canadá. CALLE PUERTO RICO, desde Guerrilleros Lanza hasta Tejada Sorzano. CALLE COSTA RICA, desde Guerrilleros Lanza hasta T. Sorzano. CALLE JORGE SAENZ ESQ. G. LANZA: CALLE HONDURAS, desde Av. Estados Unidos hasta Guerrilleros Lanza y pasajes adyacentes. CALLE GRAL. J. MONJE, desde Tejada Sorzano hasta Pza. Villarroel y pasaje Fátima. CALLE CANADA, desde Tejada Sorzano hasta Guerrilleros Lanza.

CONSTANCIO agradece su cooperación y comprensión.

Caja Nacional de Seguridad Social

CONVOCATORIA A CONCURSO INTERNO DE MERITOS

Por disposición de la sub-Gerencia Médica de la Caja Nacional de Seguridad Social y con la aprobación de las autoridades ejecutivas de la Entidad, se convoca a Concurso de Méritos Interno, a todos los profesionales Químico-Farmacéuticos que trabajan en los servicios asistenciales de la Caja en la ciudad de La Paz, para el cargo de:

REGENTE DE LA FARMACIA DEL POLICONSULTORIO
Nº. 31 "9 DE ABRIL"

y dentro de las disposiciones reglamentarias vigentes.

Los postulantes a dicho cargo, deberán presentar sus expedientes en la Secretaría de la Sub-Gerencia Médica, hasta el día Lunes 26 de julio de 1976 a horas 18:30.

La Paz, julio 6 de 1976

RELACIONES PUBLICAS

Atención Industriales Mineros

Liquidamos a los precios más bajos en mercado nacional.

Los siguientes tipos de sacos metaleros importados :

ORIGEN	Características	Precio por pieza Incluyendo 5% Impto s/ Vtas.
India	Yute, laminados interiormente, 22"x16", marca "Jason" K-1	$b. 12.65
Japón	Polietileno, doble género, doble cosido, en "T", 22"x16"	$b. 9.20
Japón	Polietileno, doble género, doble cosido, en "L", 30"x20"	$b. 10.95

Sociedad Minera Comercial Limitada (SOMCO LTDA)

Calle Rosendo Gutiérrez Nº. 481
(Sopocachi)
Telfs : 61711 - 27271
Casilla Nº. 4825 - La Paz

FINO preferido por fino!

ACEITE FINO ES BOLIVIANO, Y SI ES BOLIVIANO ES BUENO !

VENTAS CON ENTREGA A DOMICILIO TEL. 58681 - Casilla 1932
Calle CAPITAN ECHEVERRIA Nº 200 esquina CHUQUISACA

INDUSTRIAS DE ACEITE S. A.

SANTA CRUZ: Mercado esquina Independencia Tel. 23355 - Casilla 1759
COCHABAMBA: Fábrica Avenida Blanco Galindo Kilómetro 10 Tel. 9103 - Casilla 543
ORURO: Pagador 1725

Fallecimientos

ASOCIACION HEROES NACIONALES Y BENEMERITOS DE LA PATRIA "DEFENSORES DEL FORTIN BOQUERON", tienen el ...timiento de comunicar el fallecimiento del que en vida ... su socio :

Héroe Nacional

JULIO CONDORI CANDIA

(Q. E. P. D.)

...vita a la Federación de Héroes Nacionales de Bolivia, ...ciaciones de Héroes Nacionales de : Alihuata K. Siete, ...erza Aérea de Cambeto Cañada Strongest y especialmen... a los socios camaradas de la Asociación Héroes Naciona... Defensores del Fortín Boquerón a asistir a la traslación ...os restos mortales del extinto al Cementerio General. El ...tejo fúnebre partirá a las 16 hrs. de hoy de la calle ...neros de Rochadalo 775 a media cuadra de la Plaza ...el (San Pedro).

La Paz, 7 de julio de 1976

Misas

...a Paniagua M. hijo; Elena Paniagua de Mendoza, herma... Juan Mendoza G. hermano político; Guido y Juana Silvia ...a, Roberto, Luis, René, Hugo, Esther Paniagua Montiel, ...rinos del que en vida fue ejemplar hijo, padre y herma...

PROF. HECTOR PANIAGUA LOMA

Benemérito de la Patria

(Q.E.P.D.)

...tan a sus parientes, Beneméritos de la Patria, Personal ...ente y Administrativo de la escuela "Niño Jesús", Direc... Nal. de Educación de Adultos, amigos y personas piado... , se dignen asistir a la misa de requiem que en sufragio ...l alma del extinto, recordando los seis meses de su ...ado fallecimiento y su aniversario natal, se mandará ...ciar el día 7 del Pte. a horas 18 y 30 p.m. en el templo de ...n Juan de Dios (Calle Loayza).

...asistencia comprometerá la gratitud de la familia dolien...

La Paz, julio de 1976

El duelo se despide en la puerta del templo.

...onio Oneto, esposo (ausente), Jorge, Gloria y Luis Oneto ...rado hijos, (ausentes) y demás familia, de la que en ...a fue ejemplar esposa y abnegada madre, señora :

PROF. JUB. VIRGINIA ALVARADO DE ONETO

(Q.E.P.D.)

...itan a sus parientes, amistades, personal docente de la ...uela "Vicenta J. Eguino" y personas piadosas, se dignen ...istir a la misa que recordando el tercer mes de su sensible ...lorado fallecimiento, se mandará oficiar el día de maña... jueves 8 a hrs 11:30 en el templo de María Auxiliadora. ...Prado).

...asistencia a este acto piadoso será agradecida por la ...milia doliente.

La Paz, Julio 7 de 1976

...ana, Adela, Teresa y Cristina Sánchez Barreda hermanas, ...s hermanos políticos, sobrinos y demás familia de la que ...n vida fue :

Sra. BLANCA SANCHEZ BARREDA

Q. E. P. D.

...egan a ustedes se dignen asistir a la misa que en sufragio ...el alma de la extinta y recordando los 8 días de su llorado ...allecimiento mandarán a oficiar en el templo de María ...auxiliadora (El Prado) el día de mañana jueves 8 a hrs. 11 ...m.

...a asistencia a este acto de piedad cristiana comprometerá ...a gratitud de la familia doliente.

...El duelo se despide en la puerta del templo.

Sociales

REUNIONES

El Director del Politécnico Militar de Aeronáutica "Sbte. José Ardiles" y la señora de Tapia Crespo ofrecerán el jueves una recepción con motivo de la Coronación de S.M. Ninett Primera, en ocasión de celebrar su XXIII aniversario. La reunión tendrá lugar en los salones del Club de La Paz.

El Embajador de Francia y la señora de Mandereau ofrecerán el miércoles 14, una recepción, para celebrar la Fiesta Nacional de su país.

El Director General del Servicio Nacional de Metereología e Hidrología ofrecerá el jueves una cena, en honor de miembros de la prensa oral, escrita y televisión de La Paz.

MATRIMONIO

Mañana, en Cochabamba, se celebrará la boda de la señorita Ana María Aranibar con el señor Luis Lafuente Delgadillo.

NACIMIENTO

El hogar de los esposos Edgar Malky y Claribel Lechín Varela ha sido alegrado con el nacimiento de su primogénita. La madre y la niña reciben atención en la Clínica Santa Isabel.

El Embajador de Venezuela y la señora de Delgado ofrecieron una recepción con motivo de la celebración de la Fiesta Nacional de su país. En la foto, los anfitriones en un brindis con el Presidente de la República, General Hugo Banzer Suárez.

En días pasados, la firma FARMACA S.A. en una cena ofrecida en los salones de la Casa Argentina, ha tenido la oportunidad de agasajar a su empleado Sr. Enrique Magnani quién ha estado al servicio de la empresa por más de 35 años.

El Subsecretario del Ministerio de Finanzas, señor Raúl Boada, ofreció un almuerzo en honor de los integrantes de la Misión de Reforma Fiscal, que está presidida por el señor Richard Musgrava. En la foto, un aspecto de la reunión que tuvo lugar en el Club de Ejecutivos.

ADELGACE

5 kilos en 10 días !

Maravilloso método integral Canadiense

PROFESORA ESPECIALMENTE ENTRENADA
DIETA BALANCEADA Y VITAMINADA
GIMNASIA 10 BX MODELADORA FEMENINA
COMO MANTENERSE PERMANENTEMENTE

del 12 al 22 de Julio

LOCAL AV. 6 DE AGOSTO
TELEFONO 83870

Máquinas "Overlock"

Como nueva, lubricación automática
$b. 17.000

TAPACOSTURA
Sb. 27.000
Ref: Telefono 56411
Tejada Sorzano 606
esq. Monje

Fallecimientos

En la paz del Señor y confortado con los auxilios de la Santa Religión Católica y la bendición papal ha dejado de existir el que en vida fue, abnegado padre y digno esposo:

Dr. Dn. HERNAN IRIARTE AMURRIO

(Q. E. P. D.)

Yolanda Z. vda. de Iriarte, esposa; Ana Amurrio de Moya, madre; Jaime Gabriel, María Eugenia, Roxana, Hugo, Fernando, hijos; los hermanos, tíos, sobrinos y demás familia ruegan a sus amistades, personas piadosas y en forma especial al Colegio de Abogados y personal del Banco Central , se dignen asistir a la misa de cuerpo presente a hrs. 15 y a la traslación de sus restos mortales del extinto al Cementerio General el día de hoy miércoles a hrs. 16.00 p.m.
El cortejo fúnebre partirá de la calle Iruya Nº 767.
Su asistencia comprometerá la gratitud de la familia doliente.
Servicios de EMPRESA VALDIVIA c/Graneros esq. Figueroa 121. Tels. 25234-24290.

En la paz del Señor, ha dejado de existir el que en vida fue abnegado y ejemplar padre Sr. Don :

CARLOS QUIROGA OCHOA

(Q.E.P.D.)

Gral. (R) Ovidio Quiroga Ochoa, hermano ausente; Elena Bravo vda. de Quiroga esposa; Carlos, Cristina, Rodolfo, René, Fernando, Freddy, Enrique y Francisco Quiroga Bravo hijos; Chola Méndez; Guillermo Allaga, Magui Sarmiento, Bertha Miranda, Julia Magne, Irene Flores, hijos políticos; sobrinos, nietos, bisnietos y demás familiares.
Invitan a los residentes orureños, Circulo de Fotógrafos Profesionales de Bolivia, Sindicato de Fotógrafos el Minuto, Fraternidad Candombes, Personal de la DIN y AMIG, a la traslación de sus restos mortales, al Cementerio General el día de hoy miércoles 7 del presente a hrs. 16.00 p.m., el cortejo fúnebre partirá de la Calle Yanacocha Sede de la AMIG.
Favor que comprometerá la gratitud de la familia doliente.

Victima de un fatal accidente ha dejado de existir la que en vida fue:

Srta. CAROLA DEL CARMEN RODRIGUEZ PACHECO

Emma P. vda. de Rodríguez, madre; Martha R. de Perición y Fernando Rodríguez, hermanos; Marcelina L. vda. de Pacheco , abuela; Carmen, Efraín, Dora Rodríguez, Angel, Etelvina, Julio y Julia Pacheco, tíos; sobrinos, primos y demás familia ruegan a sus amistades, en especial al Colegio Principe de Paz, Colegio Lourdes, Escuela 16 de Julio, residentes yungueños y demás personas piadosas, se dignen asistir a la traslación de los restos mortales de la extinta al Cementerio General, el día de hoy miércoles a hrs. 16 y 30 p.m.
El cortejo fúnebre partirá de la calle Hugo Estrada Nº 26 (Miraflores).
Favor que agradecerá la familia doliente.
CASA GUZMAN Figueroa final Tels. 24014-56207.

Ministerio de Educación y Cultura

DIRECCION GENERAL DE EDUCACION

COMUNICADO

LA DIRECCION GENERAL DE EDUCACION, EN USO DE SUS ESPECIFICAS FUNCIONES, COMUNICA A LOS SEÑORES DIRECTORES, PROFESORES, ESTUDIANTES Y PADRES DE FAMILIA DE LAS UNIDADES ESCOLARES FISCALES Y PARTICULARES, TANTO DEL AREA URBANA COMO RURAL DEL PAIS, QUE DESPUES DE UN AMPLIO ANALISIS CON AUTORIDADES DEL MINISTERIO DE SALUD, SE HA DISPUESTO QUE LAS LABORES ESCOLARES DEBEN REANUDARSE EL DIA LUNES DOCE (12) DEL MES EN CURSO IMPOSTERGABLEMENTE.

La Paz, 6 de Julio de 1976

DEPARTAMENTO DE RELACIONES PUBLICAS

AGRADECIMIENTO E INVITACION

La familia del que en vida fue

Dr. DIOGENES AGUILAR S.

(Q. D. D. G.)

...agradece profundamente a sus parientes, amigos e instituciones que se ...dignaron expresar condolencia e invita a la Misa que en sufragio del alma ...del extinto y recordando el primer mes de su santo deceso se oficiará el ...día de mañana jueves 8 del presente mes a horas 12 m. en el Templo de ...los Carmelitas.

La Paz, julio de 1976

Fallecimientos

En la paz del Señor y confortado con los auxilios de la Santa Religión Católica, ha dejado de existir el que en vida fue :

SR. DON LUIS FERNANDO CUENCA AGUIRRE

(Q.E.P.D.)

...izzette (ausente), Raquel y Consuelo Cuenca Añez hijas, Alberto, Mario y ...umberto Cuenca Aguirre hermanos, Adela Reyes Ortíz de Cuenca y Yola ...onje de Cuenca hermanas políticas, tíos, sobrinos, primos y demás ...milia, ruegan a sus amistades, amigos y en especial a la Fraternidad ...mbles Jrs., Club The Strongest y Atlético La Paz, asistir a la misa de ...erpo presente a hrs. 10 a.m. y a la traslación de los restos mortales del ...tinto al Cementerio General el día de hoy miércoles 7 del corriente a ...s 11. a.m. El cortejo fúnebre partirá del Pasaje Los Claveles Nº. 2550 ...opocachi).

...avor que agradecerá la familia doliente.

...l personal de funcionarios del Banco Central de Bolivia, lamenta comuni... el sensible fallecimiento del que en vida fue su distinguido compañero ...e labores:

Dr. HERNAN IRIARTE AMURRIO

(Q. E. P. D.)

...ociándose al dolor que embarga a su familia, invita a los compañeros ...ncarios, asistir a la traslación de los restos mortales del extinto al ...ementerio General, el día de hoy miércoles, a horas 16.

...cortejo fúnebre partirá de la calle Iruya Nº 767, casi esquina Montene...o.

...Director del Club Deportivo y Cultural NAVIANA, comunica el sensible ...allecimiento del que fue su socio:

Dr. HERNAN IRIARTE AMURRIO

(Q. E. P. D.)

...Comparte el dolor que embarga a sus familiares, e invita a los socios del ...Club, a la traslación de los restos mortales del extinto al Cementerio ...General, el día de hoy miércoles 7, a las 16 horas.

...cortejo fúnebre partirá de la calle Iruya Nº 767, casi esquina Monte...negro.

...Presidente, Directores, Gerente General y Ejecutivos del Banco Central ... Bolivia, comunican el sensible fallecimiento del que en vida fue digno ...ncionario de la Institución:

Dr. HERNAN IRIARTE AMURRIO

(Q. E. P. D.)

...traslación de sus restos mortales al Cementerio General, tendrá lugar ...y miércoles a las 16 horas.

...cortejo fúnebre partirá de la calle Iruya Nº 767, casi esquina Monte...o.

VENDO

Colectivo TOYOTA Diesel, último modelo, carrocería INMETAL.

Referencias teléfono 62199.

Ministerio de Asuntos Campesinos y Agropecuarios

Instituto Boliviano de Tecnología Agropecuaria

CONTADOR GENERAL

Se precisa los servicios de un Contador General, para el Instituto Boliviano de Tecnología Agropecuaria, a tiempo completo, con el haber mensual de $b. 6.500.

Los interesados podrán presentar su curriculum vitae y expediente respectivo, reuniendo, además, los siguientes requisitos:

a) Título de Contador General, otorgado en provisión nacional.
b) Experiencia mínima de tres años en el Sector Público.
c) No ser mayor de 35 años.

Los expedientes se recibirán en la Dirección del IBTA, hasta el 9 de los corrientes, a horas 18 y 30.

DEPARTAMENTO DE RELACIONES PUBLICAS

La Paz, 6 de julio de 1976

***LA NOTICIA ESPERADA!!**

LAS MEJORES MARCAS DEL BRASIL EN refrigeradores

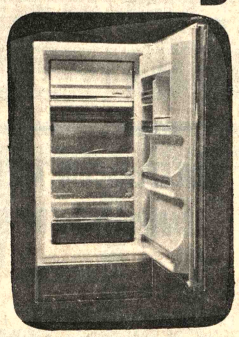

Consul

EN HERMOSOS COLORES
- Rojo
- Verde
- Celeste
- Blanco

BRASTEMP

*AHORA CON PLANES DE CREDITO Y DESCUENTOS ESPECIALES PARA COOPERATIVAS

SERVICIO PERMANENTE Y REPUESTOS

PIDA UNA DEMOSTRACION SIN COMPROMISO EN:

HANSA Ltda.

La firma boliviana de su confianza con mas de 65 años al servicio del país

DEPARTAMENTO MERCADERIAS TEL. 50878 Yanacocha esq. Mercado

Sucursales: COCHABAMBA-ORURO-POTOSI-SANTA CRUZ-SUCRE-CAMIRI-TARIJA-TUPIZA-VILLAZON-ATOCHA

AVISOS ECONOMICOS

Revistas Libros

GISBERT Y CIA. S. A.
Comercio 1270
Casilla 195

TENEMOS A SU DISPOSICION:

AMENABAR.- Usted puede tocar Guitarra
GAINSBORG.- La cocina en Bolivia
DE PALMA.- Tratado de Cocina
KAUFFMAN.- Educación
TREJO.- Léxico de la delincuencia
DIEZ DE MEDINA.- Literatura Boliviana
GAMON.- Una Estrella llamada Sol
ALONSO.- Gramática Castellana 2 tomos

TESORO DE LA JUVENTUD COLECCION COMPLETA Colón 595 (7-8/73258)

Vehículos

SE VENDE Camión FORD 500 modelo 1976, 7 toneladas, chasis cabinado. Referencias teléfono 24630. Illimani 1860 Verlo Plaza Stadium (4-10/72878).

VENDO CAMION VOLVO N88 perfecto estado, Sagárnaga 339, teléfono 65361, Garaje final Villalobos (6-10/72891)

VOLKSWAGEN vendo vagoneta VOLKSWAGEN doble cabina modelo 1972 perfectas condiciones o cambio con terreno en Calacoto bajo o Alto teléfono 70973 (7-11/73260)

VENDO JEEP Land Rover Largo, modelo 71. Ref: Teléfono 21918 horas oficina. 6-7/73251)

Departamentos Habitaciones

VENDO DEPARTAMENTO horizontal céntrico, teléfono 24583. (7-9/73255)

Muebles

MUEBLERIA MARVIN vende comedor, escritorio, salones ejecutivos, Sucre esquina Colón 1300 (6-7/72893)

Préstamos Dinero

PRESTAMOS DINERO diferentes sumas, sobre joyas, prendarios, Títulos, casas, terrenos. Comercio 1306, oficina 3. teléfono 54793 (7-7/72899)

Teléfonos

TELEFONO Vendo teléfono para Calacoto. Ref: 84122 (6-8/72892)

Animales

REGALO VENDO GATITOS Juan de la Riva 1588 (patio) Rafael Mejía (tardes) 7/73259)

Propiedades Terrenos

SE COMPRAN Lotes de terreno, sin intermediarios en El Alto o Pampajasi, superficie de 1 a 3 hectáreas, lotes en Alto Obrajes y Achumani. Ref: Teléfono 65421 horas de oficina. (7/73256)

Casas

EN VENTA Casa con garaje calle Claudio Acosta. Ref: final Nataniel Aguirre 984, buscar de 12 a 3 de la tarde. (7-9/73252)

Orquestas

CONJUNTO ELECTRONICO "CANO Y SU COMBO" teléfono 52651 (6-12/72896)

RAUL BUSTILLO y su conjunto orquestal. Artistas de Radio y T.V. de Lima Perú. Yanacocha 1161, teléfonos 52081-53081 (R).

ORQUESTA Electrónica "CARAVELL" teléfono 64206 (5-13/72883)

ORQUESTA "LOS PEQUENINOS" teléfono 50556 (5-16/72885)

ORQUESTA ELECTRONICA Teléfono 53220 (2-18/72860)

Profesores Academias

CLASES DE INGLES INTENSIVAS. Preferimos tomar clases de inglés a domicilio. Referencias teléfono 82829 (R)

TEXTOS POLICOPIADOS Para Instrucción Militar Completos Ascenso para Policías "ICEP" Yanacocha Esquina Indaburo (3-9/72873).

Técnicos

PLOMERO Se hacen Instalaciones y Reparaciones. teléfono 54306 (5-10/72887)

PLOMERO Instalaciones Sanitarias teléfono 26823 (5-10/72886)

TELEVISORES Arreglo a domicilio, teléfono 43740 (6-12/72895)

TELEVISORES SE REPARAN con garantia a DOMICILIO. Teléfono 60120 (5-10/72971)

Varios

PARASICOLOGA Maria Antonieta Irazoque TROLOGIA Yanacocha 545 Segundo Patio (6-8/R)

ALIMENTO Balanceado FREIBA de alto valor nutritivo, para pájaros de jaula. Teléfono 83637. (29-8/72732).

TRAMITAMOS Libretas Militares, Carnet de identidad, títulos bachiller, brevet profesional, pasaportes. Mercado 1118 Of. 5. (7-10/73257)

PASAPORTES Colón esquina Ballivián (7-8/63258)

SOLVENCIA TRIBUTARIA Colón esquina Ballivián (7-8/73258)

LEGALIZACION DOCUMENTOS Colón 595 (7-8/73258

NEGOCIOS INSCRIPCIONES RENTA MUNICIPALIDAD Colón 595 (7-8/73258)

REPOSICION DOCUMENTOS Colón 595 (7-8/73258)

FORMICA, 2,50 x 1,25 $b. 370 Colón esquina Ballivián 7-8/73258)

SANTA CRUZ

EN SANTA CRUZ VENDO en Equipetrol excelente ubicación chalet 3 dormitorios, 5 ambientes 4 baños, dependencias para empleadas. Garaje deposito, teléfono pisos marmolados 270 Mts.2 construidos. Referencias Casilla 1094, teléfono 2-2916. (1°-10/64379).

EN SANTA CRUZ Se alquila para matrimonio solo casa amueblada con teléfono y amplio jardin. Referencias 2-4025 (4-10/64383)

SUCRE

VENDO EN SUCRE Camión GMC modelo 1963 de 300 qq Ref: Barrio Petrolero, Plaza Cumaná, teléfono 3455. (7-8/73253)

COCHABAMBA

EN COCHABAMBA Vendo camioneta nueva americana Ford F-350 $b.: 195.000; Camioneta GMC Modelo 73 $b. 150.000; Camioneta Inter $b. 80.000; todo esto standard. Ref: Av. San Martín 6413, teléfono 5864. (7-9/73254)

EN COCHABAMBA VENDO Volquete GMC modelo 70. Volqueta Dodge modelo 73. Vagoneta Jeep Comander modelo 71. Todo esto standard. Ref: San Martín 6413. (7-9/73254)

AGENDA

PRESENCIA Av. Mariscal Santa Cruz, Edif. Esperanza CENTRAL Tel. 40460 - 41125 y 52184 - GERENCIA: Tel. 52172. PUBLICIDAD Tel. 52178 REDACCION: Tel. 51998.- Casilla 1451 Cajón Postal 3275.

FARMACIAS DE TURNO
DEL 3 AL 10 DE JULIO

ASHINGTON, Dr. Washington Velarde. Ingavi 1027. Tel. 37145.- VIDA EVA, Dra. Yolanda de Arce. Av. Iturralde 102. Tel. 41485.- SANTO DOMINO, Dr. Lizandro García, Av. Pando N°. 140. Tel. 22425.- SANTA VERONICA, a. Elda Ríos. Gral. Gonzáles 138. Tel. 42551.- ALEMANA, Dr. Humberto nnes, Belisario Salinas 34.- CALACOTO, Dra. Teresa García, Av. Ballivián uente. OMASUYOS, Dra. Lourdes Martínez, Max Paredes - Sta. Cruz. Tel. 360.

FARMACIAS DE TURNO PERMANENTE

ORRAJES Plaza Franz Tamayo Tel. 82081 SAN CARLOS Av. República 26 Tel. 20223 Villa Victoria, VERACRUZ Av. Antofagasta N°. 100 Tel. 59107 Alto de La Paz. CRISTO REY General Lanza 2110 Tel. 27534 Sopocachi Alto.

TELEFONOS DE URGENCIA

BOMBEROS 119 - ASISTENCIA PUBLICA 118-2211 - RADIO PATRULLA 110 - TRANSITO 26148 SAMAPA 26628 - 26548 - ENERGIA 54357 - TELEFONOS (RECLAMOS) 113 INFORMACIONES 104 SEÑORITA HORA 117 LARGA DISTANCIA 116 INTERIOR 20402-03 HOSPITAL DE CLINICAS CENTRAL 22821 - 22872 - ASANA 59333-59310.

FLOTAS

TRANS SERVICE LTDA. Alto de la Alianza N°. 630 Tel. 43154 TRANSPORTES "EL CHAPACO" Chuquisaca 568 Tel. 40258 SO SAMA Plaza Riosinho N°. 98 Tel. 64436-28462 TRANSPORTES PULLMAN BOLIVIA Plaza Alonso de Mendoza Tel. 53854 - 25893 ANDINO León de la Barra 360 Tel. 20471 CONTINENTAL Av. Montes 670 Tel: 20961 COPACABANA Av. Montes 620 Tel. 20377 - 40461 LAURO Av. Carnacho 1223 Tel. 27677 TRANSPORTES PILCOMAYO Figueroa esq. Tiquina Tel. 22858 ALIAGA Av. Montes 700 Tel. 26276 EXPRESO Bozo 184 Tel. 20783 TRANSPORTES SAN CRISTOBAL Plaza Alexander 190 Tel. 27775 - 41076 FLOTA TARIJA Tiquina 372 Tel. 28011 TRANSPORTES VILLAMONTES Emilio Calderón 563 (Gran Poder) Tel. 36596 TRANSPORTES ABAROA Plaza Alonso de Mendoza 242 Tel. 27096 MICROBUSES TIRQUINCHO Bozo 106 Tel. 34612 TRANSPORTES "MONTENEGRO" Calle Humahuaca 844 Tel. 57929 TRANSPORTES CUNARI Bozo N°. 108 Tel. 40373 TRANSPORTES MANCO KAPAC Tumusla 580 (Hotel Tumusla) "DORADO ORIENTE" Pullman de lujo Bozo 106 Tel. 40373 TRANSPORTES RIVEROS (a Copacabana) Av. Montes 660 Tel. 28984. EXPRESO PANAMERICANO LTDA. Servicio Potosí-Sucre-Villazón. Dirección Bozo 106 TRANSPORTE PESADO Montes 595 Tel. 25085 AUTOLINEAS AGAVI Av. Manco Kapac 445 Tel. 28981 EXPRESO "LA VOZ DEL SUD" Tiquina esq. Figueroa N°. 739 Tel. 23146 La Paz Bolivia.

EMPRESAS AEREAS

LOYD AEREO BOLIVIANO Tels: 54649 - 53132 - 55769 - 51155 - 1363 - 59053 LUFTHANSA Tels. 20383 - 25780 - 50499 - 50609 EROPUERTO Tel. 59153 AEROLINEAS ARGENTINAS. Tel. 792 AVIANCA Tels. 43909 - 40883 AIR FRANCE Tel. 51740 LAN Tel. 23536 - 57750 KLM Tel. 20984 SWISSAIR Tel. 28924 PANAM. ORIANA Tel. 54472. IBERIA Tels. 20270 - 24378 - ALITALIA Tel. 23484 B.O.A.C. Tel. 28541 CANADIAN PACIFIC Tel. 55341 OUTH AFRICAN AIRLINES Tel. 55541. BRITISH CALEDONIAN Tel. 55541 TAM Tel. 25542 AEROPUERTO 59125 - 2100 - 21105 AEROPUERTO Tel. 59353 CARGA Tels. 59555 - 2012 LAN Chile Tel. 25536 - 57750

FERROCARILES

TACION CENTRAL Tels. 52510 - 53510 ESTACION GUAQUI 2088.

EN SANTA CRUZ Se alquila para matrimonio solo casa amueblada con teléfono y amplio jardin. Referencias 2-4025 (4-10/64383)

ACCIONES DEL...

(Viene de la página 3)

a pagar a todos y retienen fondos". "Actualmente, creo desde los primeros días de esta semana se extenderán las escrituras de 90 lotes que han sido sorteados (cada lote vale $b. 30.000.- y con todos esos recursos se destinarán a redimir las acciones de los que no han sido favorecidos en el sorteo; esto es lo que no permito informarle" (Pdo. Armando Iturgoa).

Señor Director: Estamos a fines de junio y al parecer, go hay intenciones de pagar estos bonos que legitimamente nos corresponden, razón por la cual me dirijo a Ud. insinuándole hacer publicar la presente en su acreditada sección "Cartas a PRESENCIA", para conocimiento de sus numerosos lectores, muchos de los cuales se encuentran seguramente, en la misma situación que yo, y no podemos ser defraudados con promesas y alrecimientos que no se cumplen.

Con este motivo, y anticipándole mis agradecimientos , saludo a Ud. con las seguridades de mi más distinguida consideración.

Enrique Cortés Tovar
(C.I.1012796-Sucre)
Casilla 1559

Un enfoque sobre....

(Viene de la página 3)

hospitalidad tanto para con el turista nacional como con el extranjero.

Si bien han habido importantes logros en este campo en la última década, se han debido al decidido y activo aporte del sector privado; el Instituto Boliviano de Turismo con su reciente política se está poniendo a tono con el momento que atraviesa el turismo en nuestro país. pero sólo es el comienzo de un largo camino que recorrer habrá que tratar al turismo como una verdadera industria nacional incentivándola y protegiéndola por la importancia que tiene y los beneficios económicos , sociales y culturales que trae aparejados. Así como todavía hay hechos insólitos como la reversión de $us. 2.000.000 por la CBF. de un crédito de $us. 3.500.000 concedidos por el BID para el mejoramiento de facilidades turísticas en Bolivia, (PRESENCIA 1 de Febrero de 1976), también hay hechos alentadores como la asistencia de Bolivia a los últimos Congresos de COTAL con nutridas delegaciones, conjuntos folklóricos, muestras de artesanía, etc., la asistencia de Bolivia a la IX Bolsa Internacional de Turismo en Berlín, organización de los próximos Juegos Bolivarianos, asistencia al XIX Congreso de COTAL en San Juan, P.R. donde se consiguió la ratificación de Bolivia como sede del vigésimo Congreso de COTAL a efectuarse en 1977, evento de enorme significación y responsabilidad para Bolivia porque marcha hacia una etapa de seriedad y vestir pantalones largos en materia turística, encarando los desafíos futuros para asegurar la longevidad de este desarrollo turístico.

Es explicable que en Bolivia , por el momento, exista una sola oferta turística organizada que comprende La Paz, el Lago Titikaka, las ruinas pre-incaicas de Tiahuanacu, Copacabana, Chacaltaya, los Yungas y el famoso carnaval de Oruro, dejándose al resto del país el turismo individual de los más aventureros. Ahora creo firmemente que. Santa Cruz con su alegre carnaval, clima y exuberante belleza tropical, Cochabamba y Tarija con su campiña, tradiciones y folklore, Sucre y Potosí con su invaluable riqueza arquitectónica colonial, historia, cultura y leyendas pueden entrar en el mercado turístico interno como a la corriente turística organizada ya que cuentan actualmente con las facilidades de transporte, acomodación y servicios.

Sintetizando, somos un país privilegiado con una policromía de paisajes, tradición y folklore que forma nuestro patrimonio turístico nacional, que el sector privado continúe desarrollando esta actividad, con el apoyo estatal que proteja y estimule a tan significativa industria y un pueblo que forme conciencia de la importancia de atraer el mayor número de turistas dentro de nuestras fronteras con una imagen positiva del país.

Santa Cruz, Junio de 1976

Hoy en la historia

POR THE ASSOCIATED PRESS

Hoy es miércoles, 7 de julio, día 189 de 1976. Quedan 177 días en el año.

En un día como hoy de:

1497.- Parte de Lisboa una flota al mando de Vasco de Gama con la misión de hallar un camino para la India doblando el Cabo de Nueva Esperanza.

1647.- Nápoles se rebela contra España.

1718.- Alejandro, heredero de Pedro el Grande de Rusia, es asesinado a instigación de su padre.

1815.- Fuerzas aliadas ingresan a París tras la abdicación de Napoleón.

1846.- Se iza la bandera norteamericana en Monterrey, California, después de la capitulación de una fortaleza mexicana, y se proclama la anexión de California.

1854.- Se publica un manifiesto en España que comienza la revolución liberal encabezada por el general O'Donnelly.

1865.- Cuatro personas son ahorcadas después de ser acusadas de complicidad con John Wilkes Booth en el asesinato del Presidente norteamericano Abraham Lincoln.

1898.- Estados Unidos se anexa la isla de Hawai. .

1918.- Fuerzas navales británicas bombardean Constantinopla - hoy Estambul- durante la Primera Guerra Mundial.

1930.- Fallece el escritor inglés Arthur Conan Doyle, creador del famoso detective Sherlock Holmes.

1937.- Comienza la guerra sino-japonesa.

1946.- La elección de Miguel Alemán como Presidente de México estrecha las relaciones con los Estados Unidos.

1960.- Bélgica envía tropas al Congo.

1962.- Un avión italiano se estrella cerca de Bombay, India, dejando un saldo de 94 muertos.

1964.- La Unión Soviética cambia su vieja posición y favorece una fuerza permanente en la ONU para asegurar la paz mundial.

1969.- El Secretario General de la ONU, U-Thant dice al Consejo de Seguridad que se han reanudado los combates a través de la zona de cese de fuego del Canal de Suez.

1971.- Cuba libera a 13 norteamericanos después que cuatro capitanes de buques pesqueros son liberados por Estados Unidos.

1973.- Irak ejecuta a 13 personas acusadas de haber intentado derrocar al Gobierno.

1975.- Israel ataca campos palestinos en el Líbano en represalia por las bombas plantadas en un centro comercial de Jerusalén.

Cumplen años hoy:

Ringo Starr, cantante británico del conjunto los Beatles (1936).; Pierre Cardin, modistro francés (54).

Pensamiento de hoy:

"El mejor profeta del futuro es el pasado", John Sherman, estadista norteamericano (1823-1900).

URGENTE

A la persona o familiar del Sr. Reynaldo Mamani que lo embarcó en la Flota Bolivia, en la Ceja de El Alto de La Paz, el día viernes 2 en la noche deberá hacerse presente en la ciudad de Cochabamba, a reclamar su cadáver en la morgue debiendo retirar 5.000 $b. de las oficinas de Tránsito.

Surgen dificultades en la exploración de Marte

PASADENA, CALIFORNIA, 6 (AP).- Un biólogo del grupo que dirigió el viaje de la nave Vikingo a Marte dice que le preocupa que a menos que se halle vida allí, los fondos para los trabajos de exploración espacial serán cortados.

"Hay muchas cosas en juego con la Vikingo en lo que respecta a la futura exploración planetaria", dijo el doctor Harold Klein. "Creo que la postura del proyecto y de la NASA (Administración Nacional de la Aeronáutica y el Espacio) en general es que se pone demasiado énfasis en la cuestión de hallar vida allí".

Klein y su grupo de seis biólogos serán los primeros en conocer si la Vikingo descubre la existencia de vida en Marte. El científico califica que las posibilidades en ese sentido son de cincuenta a uno en contra de que haya vida en el planeta, y añadió que en su opinión demasiadas personas ponen un énfasis excesivo en la cuestión de que haya vida extraterrestre.

"Pero creemos que es importantísimo averiguar", se apresuró a aclarar, "porque los resultados valdrán la pena".

Klein y su equipo iniciarán su búsqueda de vestigios de vida en Marte hacia el 25 de julio, unos ocho días después que la Vikingo no tripulada descienda en el planeta. El pequeño disco de descenso constituye su laboratorio.

La Vikingo tenía previsto descender ayer en Marte para que la hazaña coincidiera con los festejos del Bicentenario de la Independencia, pero las cámaras de la nave revelaron que el sitio original de descenso era muy peligroso.

Los científicos decidieron escoger como sitio de descenso una zona más llana, casi sin accidentes del terreno a varios kilómetros al noroeste del lugar original. Los encargados de la misión esperan hacer descender la nave el 17 de julio.

La nave transmitió durante el fin de semana una imagen en sello del bicentenario con los colores rojo, blanco y azul de las 224 millones de kilómetros de distancia.

Premier español encuentra muchas dificultades para formar gobierno

MADRID, 6 (AP).- Se informó hoy que el Primer Ministro Adolfo Suárez encontraba dificultades para formar un gobierno que mantenga en el extranjero la credibilidad en la promesa del Rey Juan Carlos para traer la democracia a España.

La credibilidad tanto en el país como en el extranjero disminuyó cuando el rey no designó a un liberal en reemplazo del Primer Ministro conservador Carlos Arias Navarro la semana pasada.

En lugar de ello, el rey escogió a Suárez, abogado de 43 años de edad, de una terna que le fue presentada de conformidad con la ley por su organismo asesor principal, el consejo del reino.

Suárez, considerado un derechista moderado, era hasta ahora Secretario General del Movimiento, la única organización legal política permitida durante el régimen autoritario del General Francisco Franco.

El rey separó a Arias del gabinete por su incapacidad para superar la creciente oposición derechista a los planes de reforma democrática del primer gobierno de la monarquía.

En general existía la impresión de que el monarca reemplazaría a Arias con un reformista más enérgico.

Ministro del Interior Manuel Fraga Irbarne y el Canciller José María Areilza eran mencionados como posibles candidatos.

Ultimamente el nombre de Areilza fue mencionado en ultraconservador consejo del reino, e inmediatamente fue suprimido de la lista de posibles candidatos para el cargo de primer ministro, según dijeron fuentes políticas.

Tanto Fraga como Areilza declinaron la invitación del rey para integrar el gabinete de Suárez y dijeron que "eso no sería coherente con nuestra ideología".

En Portugal

Eanes fue proclamado Presidente Constitucional de la República

LISBOA, 6 (AFP).- El Tribunal Supremo portugués proclamó oficialmente hoy al General Antonio Santos de Ramalho Eanes como nuevo Presidente Constitucional de la República, al oficializar los resultados de la elección del pasado 27 de junio.

Eanes es el decimocuarto presidente portugués y el primero libremente elegido por sufragio universal directo. Según la constitución, prestará juramento y asumirá su cargo ante la Asamblea Legislativa dentro de ocho días, es decir, el 14 del corriente.

Ello seguido, el nuevo Jefe del Estado nombrará primer ministro después de haber consultado con el Consejo de la Revolución, los partidos representados en la asamblea, habida cuenta sobre todo, de los resultados de la elección legislativa del pasado 25 de abril.

Eanes ya anunció que nombrarla al frente del gobierno al ex canciller y líder socialista Mario Soares, cuyo partido obtuvo mayoría relativa en aquella consulta.

Soares a su vez, deberá presentar su programa de gobierno en los diez días siguientes. Los debates no p durán durante más de cinco días por lo que el nuevo gobierno quedará instalado hasta fina de julio.

El Secretario Gene Socialista ya se ocupa tivamente de consultar eventuales ministros de su g binete, y al mismo tiempo, de redacción de su programa

En una reunión celebrada pasado fin de semana en Sant con numerosos dirigentes s dicales adoptaron a la línea d partido, Soares opuso la difícil situación económica del pa insistió en la necesidad adoptar rigurosas y p populares medidas de aus teridad.

En ese sentido, preconizó la conclusión de un contrato social" entre organizaciones sindicales y patronales.

En cuanto a sus contacto con los demás partidos en representación parlamentaria los observadores creen q Soares no los iniciará ha después de su designación com primer ministro.

Instituto de Investigaciones Minero Metalúrgicas

CONVOCATORIA A PROPUESTAS
PROVISION DE EQUIPO

Habiéndose declarado desierta la primera Convocatoria de fecha 21 de Mayo de 1976 por haberse presentado sólo dos propuestas, de acuerdo a lo previsto por Decreto Ley 10120 de 2 de Febrero de 1972, se convoca nuevamente a las firmas Comerciales e Industriales a presentar sus propuestas para el Equipo requerido y que es el siguiente:

CANTIDAD, DESCRIPCION

1 Molino de Vibración de Anillos o discos con juego de recipientes cromo - steel.

1 Molino de Vibración de Anillos o discos con juego de recipientes de ágata.

1 Equipo de rodillos y jarras de acero para molienda batch.

1 Trituradora de rollos 10'' x 16''.

2 Mesas concentradoras de laboratorio de 50'' x 24''.

4 Pirómetros electrónicos rangos 0° 1200°C y 0° 1600°C.

2 Filtros prensa con capacidad 10L. área de filtración 230 cm2.

Dichas propuestas deberán ser presentadas llenando los requisitos legales establecidos por el D.S. de 22 de Mayo de 1939 y disposiciones legales conexas, dentro del plazo de 30 días a partir de la fecha.

Los interesados podrán recabar los pliegos de especificaciones técnicas legales y administrativas del I.I.M.M. en calle Junín 1037, Casilla 600, Oruro o en la Oficina de Asistencia Técnica de La Paz, Avda. 16 de Julio, Edificio Alameda (Mezzaninne), teléfonos 58877.

Oruro, 5 de Julio de 1976.

Periodistas colombianos se oponen a sanción contra UPI

BOGOTA, 6 (AP) - Los sindicatos de periodistas colombianos emitieron declaraciones de respaldo y rechazo a la decisión del Gobierno que canceló el permiso para trabajar en Colombia a la agencia norteamericana United Press International (UPI) por difundir el sábado pasado una noticia falsa sobre el supuesto asesinato del Presidente Alfonso López Michelsen.

El colegio nacional de periodistas aprobó una resolución de apoyo a la decisión del Gobierno, pero el círculo de periodistas de Bogotá pidió al Presidente López Michelsen la reconsideración de la medida que consideró "excesiva".

Sin embargo, todos los sindicatos coincidieron en criticar a la UPI por haber contratado periodistas chilenos Patricio Mella, de 29 años, cuya experiencia profesional es escasa y quien fue el autor de la falsa noticia. En Santiago se dijo que Mella dejó el país en 1973 por permiso provisional del colegio de periodistas de Chile para ejercer su profesión, el cual le fue cancelado.

Candili será expulsado del país en las próximas horas por haber violado las normas de inmigración pues no tenía visa para trabajar en el país. Los sindicatos de periodistas también que igualmente violo la ley sobre el ejercicio del periodismo que exige título de universitario o experiencia de cinco años para poder trabajar en los medios de comunicación colectiva.

Los sindicatos de periodistas también pidieron unánimemente al Gobierno que deje sin efecto las sanciones contra el corresponsal de la agencia EFE, Guillermo Tristancho Mella, y contra el periodista que no fue el autor de la noticia que divulgó esa agencia minutos después del anuncio de UPI sobre el supuesto asesinato del presidente.

CONFEDERACION NACIONAL DE CAMPESINOS DE BOLIVIA

COMUNICADO

EL COMITE EJECUTIVO DE LA CONFEDERACION NACIONAL DE CAMPESINOS DE BOLIVIA, emite el siguiente comunicado:

1.- Los últimos acontecimientos producidos en el país han determinado que el Supremo Gobierno dicte Estado de Sitio, en todo el país, en resguardo de la paz y tranquilidad de sus habitantes.

Por esta razón atendible, el Comité Ejecutivo de la Confederación Nacional de Campesinos de Bolivia, ha resuelto suspender la realización del VII Congreso Nacional de Campesinos, que fue convocado para el 30 de julio al 2 de agosto del presente año, que debía llevarse a cabo en la ciudad de Tarija.

2.- La suspensión está supeditada al tiempo que dure la referida disposición Gubernamental, por lo que oportunamente, se hará conocer la fecha de la realización del evento nacional campesino, a las Federaciones Departamentales y Especiales.

La Paz, 5 de Julio de 1976

Antonio Merlo C.
SECRETARIO DE PRENSA Y PROPAGANDA

Ministerio de Educación y Cultura

Dirección General de Educación

Instrucciones generales para la iniciación y desarrollo de labores en los Centros de Educación de Adultos

De conformidad con las disposiciones superiores de la Dirección General de Educación y de la Dirección Nacional de Educación de Adultos, el Departamento Nacional de Educación de Adultos imparte, para el segundo semestre del presente año, las siguientes instrucciones:

1.- Todos los centros: EBA, CENTROS INTEGRADOS, IBA y CEMA del país reanudarán las labores educativas a partir del día lunes 12 de julio del presente año.

2.- Los exámenes semestrales correspondientes al primer semestre, se llevarán a cabo en la semana comprendida del lunes 12 al viernes 16 del presente, de acuerdo a las Circulares 3/76, 5/76 y 7/76.

3.- La apertura de la matrícula para el segundo semestre, se iniciará el día lunes 19 al día viernes 23 de Julio, debiendo cobrarse el valor de las inscripciones de conformidad con la R.M. N°. 177 de 19 de febrero de 1976.

4.- De acuerdo al Calendario en vigencia las clases empezarán el día lunes 26 de julio.

5.- Se recomienda a los Señores Directores de Educación de Adultos la estricta aplicación de las Instrucciones remitidas en su oportunidad.

La Paz, 6 de Julio de 1976

DEPARTAMENTO DE RELACIONES PUBLICAS

ICTHUS EDITORIAL Y LIBRERIA

LIBROS TECNICOS

INGENIERIA DE PROYECTOS - VO Hajek
LABRADURA DE ROCAS U. Langefors
CONSTRUCCIONES CON MATERIALES PREFABRICADOS DE HORMIGON ARMADO L. Mokk
FORMULARIO DEL INGENIERO- A. Grekov y otros.
DEFECTOS Y ROTURAS EN RECIPIENTES PRESION Y TUBERIAS H. Thielsch.
CALCULO RAPIDO DE VIGAS CONTINUAS Reimbert.
DISEÑO Y CONSTRUCCION DE CIMIENTOS - MJ. Tomlinson.

COMPRELOS EN:
16 de Julio 1800, La Paz
Representantes en SANTA CRUZ. España N°. 51

TOPOGRAFO

Se requiere los servicios de un topógrafo menor de 35 años y con experiencia en trabajos de campo, enviar curriculum vitae a Casilla N°. 6541

La Paz, 6 de julio 1976

Importante Empresa Industrial

Requiere servicios profesionales de 5 auditores menores de 35 años y con 3 años de experiencia para asignarles funciones en la rama de mercadeo y comercialización.

Enviar curriculum vitae y antecedentes profesionales a Casilla 6541.

La Paz, 5 de Julio de 1976

HOY CINES TV

16 DE JULIO Tel. 52119

Matinée, tanda y noche EL DIA DEL DELFIN (apta para todo público) Matinée 7.10 y 9.10 tanda y noche 9.10 y 11.10.

MONJE CAMPERO Tel. 23333

Matinée, tanda y noche UN BESO AL MORIR (censura para 14 años) Matinée 9.50 tanda y noche 11.50.

6 DE AGOSTO Tel. 23829

Matinée Hs. 15.45 Tanda Hs. 18.45 y Noche Hs. 21.45 LUCKY LUKE EL INTREPIDO Actualidades Mundiales N°. 23 Matinée Platea 7.10 Mezzanine 9.10 tanda y noche Platea 9.10 Mezzanine 11.10.

SCALA Tel. 23535

Matinée, tanda y noche LA GRAN AVENTURA Matinée 7.10 y 9.10 tanda y noche 9.10 y 11.10.

UNIVERSO Tel. 42660

Matinée, tanda y noche EL MINISTRO Y YO Matinée Mezzanine 12.10 Platea 10.10 tanda y noche Mezzanine 14.10 Platea 12.10.

MONUMENTAL ROBY

Matinée, tanda y noche LA MADRECITA Matinée Platea 7.10 Galería 4.60 tanda y noche Platea 9.10 Galería 5.10.

PARIS Tel. 29701

Matinée, tanda y noche ROBINSON CRUSOE y VIERNES EN LA ISLA ENCANTADA Matinée, tanda y noche 7.10.

TESLA Tel. 53803

Matinée y tanda LA MARY noche Premier MAKO EL TIBURON ASESINO (censura todo público) Matinée 9.10 y 7.10 Tanda 11.10 y 9.10 Noche 30.00 Premier.

PRINCESA Tél. 51821

Matinée UNA NIÑA BUSCA A SU PADRE tanda y noche LAS ENFERMERAS NOCTURNAS (prohibida menores de 21 años) Matinée, tanda y noche 6.10 - 5.10 - 4.10.

MURILLO Tel. 52647

Matinée y tanda dobles PAPA CORAZON SE QUIERE CASAR y UN MUNDO DE AMOR (todo público) noche UN MUNDO DE AMOR Matinée 5.10 y 3.60 tanda y noche 5.60 y 4.10.

ABAROA Tel. 50252

Matinée y Tanda dobles EL SATANICO Dr. NO (todo público) y UN HOMBRE MUERTO (16 años) noche EL SATANICO Dr. NO Noticiario de Actualidad y Cortos. Matinée Platea 5.10 Alta 3.60 tanda y noche Platea 5.60 Alta 4.10.

BOLIVAR Tel. 25051

Matinée, tanda y noche VIVA TU MUERTE (14 años) Matinée, tanda y noche 7.10.

AVENIDA Tel. 25409

Matinée, tanda y noche CINCO LOCOS EN LA GUERRA (todo público) Matinée 7.10 y 9.10 tanda y noche 9.10 y 11.10.

NOBEL

Matinée y tanda dobles EL HOMBRE QUE VOLVIO A NACER y LA FUGA INCREIBLE noche Noticiero y LA FUGA INCREIBLE (todo público) Matinée, tanda y noche 7.10.

12.00 Tele-match
12.50 Marionetas
13.00 Telenoticioso boliviano
13.20 Arde bruja arde
14.45 Los magníficos justicieros
15.10 Daniel Boone
16.00 Mi jardín
16.30 Flipper
17.00 Teleclases
17.50 Viaje al fondo del mar
18.45 Desafíos de la humanidad
19.00 Yo amo a Lucy
19.40 Deportivo 7
20.00 Telenoticioso boliviano
20.20 Un país un mañana
20.30 El honorable cascarrabias
21.00 Enfoques
23.00 Reto al mal
23.30 Cierre emisión

ESMERALDA Tel. 52454

Matinée y tanda dobles PUNO ASESINO y EL ASESINO DE CANTON noche Actualidades Francesas N°. 1 y EL ASESINO DE CANTON (Mayores de 16 años) Matinée 5.10 tanda y noche 5.60.

LUX

Matinée y tanda EL MAGNIFICO GRAN DUELO y ALIAS HO CARA CRIMINAL noche EL MAGNIFICO GRAN DUELO y LAS PILDORAS (sólo mayores)

VARIEDADES Tel. 24071

Matinée doble JESUCRISTO SUPER STAR y EL CABALLO TORERO Tanda doble EL CABALLO TORERO y LAS HICAS MALAS DEL PADRE MENDEZ (censura 21 años) noche LAS CHICAS MALAS DEL PADRE MENDEZ y CORTOS Matinée 5.10 y 3.60 tanda y noche 5.60 y 4.10.

CENTER Tel. 22026

Matinée doble DIEZ DEDOS DE VIOLENCIA y EL ASESINO DE CANTON tanda doble EL ASESINO DE CANTON y YO AMANTE noche EL ASESINO DE CANTON y Cortos Matinée 4.20 y 3.70 tanda y noche 5.30 y 4.20.

LIBERTAD Tel. 53925

Matinée, tanda y noche EL DRAGON FURIOSO y EL VENGADOR DE SHANTUNG CONTRA LOS SIETE TIGRES Matinée 5.10 tanda y noche 5.60.

ILLIMANI Tel. 42755

Matinée, tanda y noche dobles EL VENGADOR DE SHANTUNG CONTRA LOS SIETE TIGRES y EL DRAGON FURIOSO Matinée 3.10 tanda y noche 4.10.

SAN CALIXTO

Matinée Hs. 14.30 Tanda Hs. 18.00 Noche Hs. 21.00 dobles EL SORDO SMITH Y SU AMIGO OREJAS y EL HOMBRE COBRA

BUSCH

Matinée y tanda doble LA SANGRIENTA MANO CHINA y LA FURIA DEL HOMBRE LOBO noche doble LA CAMA CONYUGAL y LA FURIA DEL HOMBRE LOBO (estrictamente prohibida para menores de 21 años)

IMPERIO Tel. 40451

Matinée y tanda dobles SANTO Y BLUE DEMOND CONTRA EL DR. FRANKESTEIN y PEPITO Y CHAVELO DETECTIVES noche LOS CACHORROS (mayores de 21 años) Matinée 5.10 y 3.60 tanda y noche 5.60 y 4.10.

Seminario CENACO - ISAP - ONU

Seminario sobre "MODERNIZACION DE SISTEMAS ADMINISTRATIVOS MEDIANTE EL APOYO RACIONAL DE LA INFORMATICA" realizada del 15 al 30 de junio de 1976.

A los Sres. participantes al Seminario, se les anuncia que a partir del día viernes 9 del presente, en horas de oficina se distribuirán los Tomos III y IV (cuatro textos) en las ventanillas de Informaciones del ISAP, según listas.

Asimismo, se les insinúa a todos los participantes entregar la encuesta sobre la Demanda de textos para sus Instituciones. El precio por juego de los 6 textos será de $bs. 180.-, los cuales serán editados hasta el día lunes 25 de julio y podrán ser adquiridos en la librería del ISAP.

Previa identificación, serán también entregados los certificados rezagados del curso.

RELACIONES PUBLICAS

La Paz, 6 de Julio de 1976

¡SENSACIONAL!!

El público ríe, ★ el público grita, ★ el público aplaude!

Todo esto sucede cuando explota...

LA GRAN AVENTURA

LA PELICULA "GRANDE" DEL 76

¡Sálvese quien pueda! Aquí están los super-agentes en acción

Graciela Alfano
Ricardo Bauleo
Victor Bo
Juan Jose Camero
Julio De Grazia
Gilda Lousek
Ignacio Quiros

Producción: Fernando Molina
Dirección: Emilio Vieyra

EASTMANCOLOR

SENSACIONAL · IMPACTO de · INCOFISA ·

APTA PARA TODO PUBLICO

HOY GRAN SUCESO Cine SCALA

4ª.- SEMANA DE TRIUNFAL EXITO EN SU SALA FAVORITA

Gran Cine Avenida

COLOR Corporación Americana J. C. V.

CINCO LOCOS EN LA GUERRA

Apta para todo público / con MARISA MERLINI y PAOLO STOPPA

ESCRITA Y DIRIGIDA POR CLAUDE ZIDI (SE ME RUBIO LA MOSTAZA!

¡¡SEGUNDA SEMANA DE APOTEOSICO Y REGOCIJANTE EXITO!!

¿QUE ES ESTO?

UNA DULCE MADRECITA..?

LA NOVICIA VOLADORA...

O TARZAN??

La India Maria

en

LA MADRECITA

COLOR - TODO PUBLICO

LES ASEGURAMOS 90 MINUTOS DE RISA CONTINUA

CINE MONUMENTAL ROBY

HOY

HOY CINE IMPERIO HOY

DOBLE SENSACIONAL DOBLE

Argumento: Alfredo Salazar
Adaptación: C. Francisco Cavazos Alfredo Salazar
Fotografía: Casalio Solano

CINEMATOGRAFICA CALDERON, S. A. Y SANTO EL ENMASCARADO DE PLATA presentan a

SANTO · BLUE DEMON

SASHA MONTENEGRO · JORGE RUSSEK · IVONNE GOVE

Director MIGUEL M. DELGADO · A COLORES

ADEMAS: CHABELO Y PEPITO DETECTIVES, COLORES, ACCION, FUNCION DE NOCHE VUELVE "LOS CACHORROS" prohibida para menores de 21 años.

ELIZABETH TAYLOR EN SU ACTUACION MAS DRAMATICA

¡IMPULSADA POR SU MENTE ENAJENADA, VA EN BUSCA DEL AMOR Y LA MUERTE !

"Tu cuerpo en mis manos"

ANDINA

SOLO EN FUNCIONES DE TANDA Y NOCHE

Technicolor

MAYORES DE 21 AÑOS

IDENTIKIT ¡MAÑANA ESTRENO!

Cine 6 de AGOSTO

VENTA LOTES COMERCIAL MERCURIO

La Paz, Bolivia

A facilidades de pago compre su lote de terreno en Alto La Paz, sector con agua. Invierta bien su dinero tenga su vivienda propia. Visítenos sin compromiso en Galería Luz oficina 10-A "Comercial Mercurio".

hs. 21:30 CINE TESLA

LA UNICA QUE LE BRINDA COMODIDAD Y CALEFACCION

HOY Función Noche

SOBERBIA PREMIER DE GALA

Auspiciado por el:

Grupo Scout América

MAKO EL TIBURON ASESINO

ANDINA

Color - Apta para todo público

Canje de taquillas en boleterías.

UN CRIMEN PERFECTO E IRREPROCHABLE QUE MERECE SER VISTO...

¡UN OBR MAESTR misteri

«COMO ASESINAR A UNA ESPOSA INFIEL»

color

Maurice Ronet-Michel Bouquet-Cathy Rosier - mayores 14 años

MAÑANA GRAN ESTRENO

CINE MONJE CAMPERO

40

Semanas de records

- Record de Permanencia 63 dias
- Record de Espectadores 120.867 personas
- Record de Exhibiciones 191 funciones
- Record de Carcajadas 100 por minuto

No Se Sorprendan... para atender las colas

"El Sr. Ministro y YO"

trabajaremos horas extras en el Cine Universo

TODO PUBLIC

El aviso oportuno

COMERCIALES

1 Abarroles

CARNICERIA LA ESPAÑOLA El mercado a su alcance Federico Zuazo 1573 Telf. 24366 leches S.M.A. y S. 26.

ARTEFACTOS ELECTRICOS

"MOBLART". Juan de la Riva 1487. Se vende Lámparas FLUORESCENTES de 3, 2 y 1 Tubos con plafones Precios sin competencia. (23/22)

Se vende un amplificador STEREO, mas su tocadisco, marca PHILIPS. Referencias: Colombia N°. 479 Teléfono N°. 53895 (6/12)

5 Alfombras

TUFTING.- Alfombras de toda medida, caminos para gradas. Av. Villazón 1964 frente UMSA Telf. 28092 - 25529 Cas. 3471.

"GLORIA": Alfombras, cubremas, variedad de colores. Instalaciones rápidas. Informes Telf. 82406. Almacen de ventas. Edif. Cosmos P.B. Av. 16 de Julio. (1/1).

19 Artículos Electrodomésticos

CASA SEUL: Potosí Esq. J. Sanjines 898 pantallas, máquinas de coser, juguetes, estufas. (17-17).

22 Artesanías

ARTESANIAS NACIONALES. Calle Santa Cruz 206. Artículos de cobre, juegos de ajedrez en madera y surtido de jaulas. (29/5).

51 Carnicerías

CARNICERIA.- Calle Lino Mosasterios N°. 33. Carne del Altiplano (27/3)

53 Casimires

"LANIFICIO BOLIVIANO". Sagárnaga N°. 163 "SUPERTEX MELANGE" 100% lana virgen. (16/15/VI). **"LANIFICIO BOLIVIANO".** Sagárnaga N°. 163 "SUPERTEX" 70, 100% lana virgen. (16/15/VI)

COLCHONERIA

TALLER- COLCHONERIA DE "JUAN TICONA" C. Murillo esq. Sta. Cruz 782. Se atiende a domicilio Venta de colchones de lana y algodón Lana por libras.

65 Confecciones para damas

Modas Delia Av. S. Bolivar 968 cumplimiento y economia (29/6)

81 Equipo de soldadura

TIEL S.R.L. Colombia 250 Telf. 4948. Cas. 344 (25/31)

81 Estructuras Metálicas

LAYSU ANDINA LTDA. Goitia 154 Tel. 28857 Puertas, ventanas, galpones, estructuras en ral. Aluminio y Fierro.

82 Fábricas

NMETAL C.B.F.- Fabrica de arreglos. Planta Industrial o El Alto, frente a Aduana. elf. 59543. Casa 4784. La Paz. 6/13/XI).

NEO LUX MAC".- La fabrica más grande de Bolivia on más de cuarenta años al ervicio del pais en Letreros uminosos y decoraciones en eneral. Ofrece sus servicios on el 20% de descuento sobr ualquier cotización.

85 Ferreterías

ERRETERIA YALE.- Calle olombia 173, Copias de llaves minuto. Telf. 52013. (29/13).

ERRETERIA "PORCEL TDA". Importaciones directas para Mineros e Industrias. Aceros en Mallas, Cables e acero. Acero redondo, ochado, Planchas, carretillas, caería negra, galvanizada, heramientas en general. Reuestos de llantas para carretas. Accesorios. Pisagua 626 el. 63905 Casilla 2061

ERRETERIA "SIMAJO" Aenida Montes 648 Venta de satarios en general

AZAR Y FERRETERIA AGUILAR" Av. Montes 646. as. 2436. Telf. 52875. Material e construcción.

CIA. UNIVERSAL LTDA.". olombia 219. Importaciones e articulos de ferreteria. 6/15/VI).

ERRETERIA "ROMA RUZ".- Colombia 519. Telf. 631. (16/30).

MPORTACIONES Y EXPORACIONES FERRETERIA A MADRILEÑA" Av. Mon- 647 Tel. 22077 Cas. 2245 Ven- de sanitarios y ferretería en neral. (23/22)

ERRETERIA ORURO.- Fierro 850. Tel. 29546. Pernos xagonales, articulos eléctri-, variedad de chapas y candos herramientas en gene- copias de llaves. (2/1).

CIA. IMPORTADORA BAZFERR LTDA.- Av. de Las Muñecas 201. Telf. 23614. Cas. 3824. Recibimos sargentos para carpinteria, herramientas de toda clase Ind. Alemana, Chapas "Cisa", candados, anafes, relojes, etc. Ventas por mayor y menor. (19/27).

87 Florerías

"CAN CAN".- Telf. 43205. Av. 16 de Julio 1806 H. Copacabana. (16/15/VI).

89 Friales

FRIAL BUENO.- Bueno 341.Productos Stege, pollos, licores, conservas, abarrotes.

100 Grasa lubricantes

LUBRICANTES SAN PEDRO: Ofrecemos Antiengelantes, Otero de la Vega Esq. 20 de oct. 408 (16/30)

110 Industriales

EMPRESA METAL MECANICA ANDINO.- Camino a Oruro, parada col. 22 Fábrica de carrocerias y galpones en general. (16/13).

LAYSU ANDINA LTDA. Goitia 154 Tel. 28857 Puertas, ventanas, galpones, estructuras en gral. Aluminio y Fierro

123 Joyerías

"EL DORADO".C. Murillo N°. 1399 Esq. Colombia. **JOYERIA RELOJERIA Y BAZAR.** Artículos de regalos y garantizado. (6/12)

JOYERIA Y RELOJERIA "EL MONOLITO" Ingavi 839 Especialidad en insignias y condecoraciones. (2/8).

130 Licores

BODEGA LA MONTAÑA: Ofrece Singanis, vinos pisco de Camargo Calle Nicolás Acosta 431.Telf. 41093.

DIRECTAMENTE DE FABRICA AL CONSUMIDOR.-Singani "EL MAJUELO", pedidos al por mayor y menor Colón 518. Tel. 40884.-

142 Máquinas Diversas

SERVICIOS ELECTRICOS.- Instalaciones, proyectos, asesoramientos Técnicos. Mercado 981. (16/22).

150 Motocicletas

HANSA LTDA.- Yanacocha Esq. Mercado. Telf. 54959. (16/15/VI).

151 Motores

LLEGARON, llegaron: motores usados de Dodge, Chevrolet, Internacional, cajas, diferenciales, alternadores, generadores, carburadores, hojas de resorte, tambores, trenes delanteros. Zoilo Flores 1284. (1/1).

154 Muebles en General

MUEBLERIA SAN MARTIN Comercio Esq. Loayza 1404. Telf. 52095.

MUEBLERIA "MORALES" Av. de las Muñecas 489 Venta de juegos de living, comedores y dormitorios.

Mueblería y Tapicería ROMA, Calle Bueno 515 Tel. 58305 (2?/28)

INDUSTRIAS RICARDI S.R.L.- Av. 16 de Julio 1439. Fabricantes de muebles en general. (16/15/VI).

MUEBLERIA MOBLART.- Juan de la Riva 1487. Nuevos y a medio uso. Precio sin competencia. Permutas. (16/15/VI).

166 Perfumerías

PERFUMERIA "PARIS".- Mercado 1107. Telf. 29336 - 42105. (16/15/VI).

191 Relojerías

RUBY.- Av. Baptista N°. 930. Reparación de relojes de toda marca. (23/26)

CIBOLI LTDA.- Importadores directos de los famosos relojes SEIKO Calle Loayza 285. Esq. Mercado. Telf. 51149. (1/7).

193 Repuestos

NEW MOTORS.- Zoilo Flores 1369. (1/15).

AUTOMOTIVOS "PAULCAM" C. Almirante Grau No. 543 (7/15)

REPUESTOS "ALIANZA LTDA.".- Alto de la Alianza 749. Repuestos automotivos y accesorios para toda clase de vehiculos, llantas, neumáticos, mangueras y correas "Gates". (16/15/VI).

"ASA INTEL-TOYO".".- 51371. Repuestos para vehiculos INTERNATIONAL. Venancio Burgoa Esq. Boq. (San Pedro). (5/4).

FERRETERIA "ROMACRUZ" Calle Colombia 519, telf. 55631 25/31)

"EICO" ELECTRIC.- Radio, TV electricidad, repuestos y reparaciones, Potosí N°. 1373 (16/15/VI). Tel. 58219

EICO ELECTRIC: Impotadores, repuestos - radio - TV - Electrónica reparaciones. Cas. 4810. Telf. 58219. Potosi 1373. (19/19/VII).

ACCESORIOS PARA CALDEROS.- Galería Luz. Telf. 54832 - 41411. (16/30).

195 Ropa para Caballeros

CASA "JULIA".- Galeria Luz. Of. 19. Ropa sport. (16/30).

210 Televisores

ALMACENES CALLA: Potosí Esq. Loayza 1375, distribuidor Philips. (17-17).

PROFESIONALES

222 Abogados

DR. MIGUEL ANGEL VIRRUETA A. Yanacocha N°. 301, 1er. piso Of. 7 Telef. 40298 (23/29)

DR. JULIO VARGAS LEDEZMA.- Yanacocha 301, 3°. Piso, Of. 7 (20/3).

DR. ALBERTO ROJAS F.- Mercado 996. Of. 4 Tel. 50212 (26/2)

DR. JULIO GALLO V. Edif. Fabril N°. 893 Plaza San Francisco 1°. p. Of. 6 Telf. 50617 (16/22)

"PENALISTA"

DR. WILFREDO COSSIO A. Mercado 996, Edif. Almaraz. ler. piso Of. 1, Tel. 29910 Cas. 5357 (Asesoramiento cooperativas, dotación de tierras) (26/25).

CARLOS GOMEZ GARCIA U.- Yanacocha 599 3º Piso Of. 15 La Paz. Calle 25 de Mayo N°. 6381 Cochabamba (12/15)

WILFREDO COSSIO A., Mercado 996. Edif. Almaraz ler. Piso, Of. 1. Telef. 29910, Casilla 5357. CAUSAS PENALES. (Asesoramiento cooperativas, dotación de tierras). 26/25

237 Consultores

PROFESORA SORAYA.- ASTROLOGA Y QUIROLOGA.- Residencial Ideal, Av. Mariscal Santa Cruz N°. 1058, pieza N°. 13. Teléfono 24210. (10/17).

SERVICIOS

316 Agencias de Viajes

AGENCIA DE VIAJES (ANUAL TOURS) Mercado 996. (16/30/V).

317 Agencias Aduaneras

AGENCIA ADUANERA QUIROGA.- Plaza Murillo Edif. Paris. Of. 15. Teléfono 57427. (29/28).

AGENCIA DESPACHADORA DE ADUANAS "LOS ANDES". Calle Jenaro Sanjinés. Teatro Princesa 3er. piso Of. 8 Telf. 24837 (16/22)

330 Bebidas Gaseosas

BEBIDAS GASEOSAS "ORIENTAL". C. Colombia 520. Pedidos al Tel. 22982. (7/15)

337 Casa de Cambios

CASA DE CAMBIOS "LA PAZ".- Calle Loayza 167 (Altos). (16/15/VI).

340 Clubes

"CLUB HOGAR AUSTRIACO" Yanacocha 372. Telf. 23572. Ofrece sus salones para banquetes, recepciones Sociales, matrimonios y atención de platos Nacionales e Internacionales. Té Ramis (16/15/

343 Comercializadoras

"C.I.E.D.A." S.A. C. Murillo N°. 629. Telfs. 27527 - 55727. Importaciones de Materiales de Construcción y Artículos para el hogar.

349 Copiadoras

COPIAS DE PLANOS Y FOTOCOPIAS "TORREJON". Bueno 370. Tel. 20140.

374 Farmacias

FARMACIA "LA PACEÑA".- Colombia 334. (16/30/V).

375 Fotocopiadora

INCEBOL FOTOCOPIAS CANON a 3 $b. Calle Loayza 143. Telf. 29122.

395 Imprentas

IMPRENTA "LOS ALPES". Av. Buenos Aires 621. Se realizan toda clase de trabajos de imprenta, invitaciones, tarjetas de presentación, mementos, invitaciones matrimoniales.

OFFSET MILLAN LTDA.- Especialidad colores. Servicio de Fotomecánica. Uruguay 170. Telf. 28917. Cas. 4888. La Paz. (16/15/VI).

SELLOS DE GOMA (GOL) LOS MEJORES. Trabajos en todo tamaño y forma, Sagárnaga 271 - Ayacucho 207 Ayacucho 129 - Linares 928 (23/29)

"KOLLASUYO": Loayza 400. Tel. 25843. Cas. 2248. Impresión de toda clase de trabajos para la industria y comercio. Afiches en colores. (17/27).

410 Laboratorios electrónicos

LABORATORIOS ELECTROMESTICOS "KEN". SERVICIOS DE REPARACIONES Y MANTENIMIENTO. Plaza Israel 603. Telef. 35?6. (9/18).

416 Opticas

OPTICA VISION: Pasaje Pentonal N°. 1. Atendido por su propietario óptico diplomado, trabajos de excelente calidad. (17/17).

421 Peluquerías

PELUQUERIA CRUZ: Bueno N°. 511 Peinados, cortes para damas y caballeros. (16/22).

OSTER.- Av. Baptista N°. 1096. Atención a partir de hrs. 18 p.m. (23/26)

431 Representaciones

VER-VEL de G.V.J.- Representaciones de cosméticos en general. Loayza 460.

433 Restaurantes

BAR "JULIO".- Av. Villazón 1936. Telf. 29949. Se sirven platos especiales y a la carta. (16/15/VI).

CONFITERIA "MARILIN".- Potosí N°. 1106. Telf. 41512. Se atienden fiestas pedidos a domicilio. (16/15/VI).

RESTAURANT "RIO LAUCA".- Figueroa 693. Se sirven platos especiales y criollos. Telf. 58163. (19/3/VII).

439 Sastrerías

SASTRERIA "SAN PEDRO" Colombia 499. Tel. 62011 Especialidad para caballeros. (7/15)

SASTRERIA "CALLEJOS" Cañada Strongest No. 1813 Especialidad para ambos sexos. (7/21).

SASTRERIA SAMUEL.- Av. Alfonso Ugarte (Lado Barraca). El Alto. Sastre Cortador (2/3/VI)

"DELTA CONSULT".- Av. 16 de Julio 1456. Tel. 65809. Consultoria y Asesoria Económica. Organización, Programación, Auditorias y Contabilidad de Empresas. -

280 Médicos

GINECOLOGO

Dr. JAIME SALGUEIRO CHAVARRIA.- Cirugia - Ginecologia - Obstetricia. Dom. y Cons. C. Sucre 778. Tel. Dom. 52634. Cons. 42652. (21/19).

DR. JORGE LIENDO.- Cine Scala, piso N°. 7. Telf. 56695. (6/14/VIII).

DR. JAVIER OSSIO QUESADA.- Cirujano General Edif. Castilla. 3°. Piso. Loayza 250. Teléfono Cons. 20754. Dom. 82082. (16/15/VI).

PIEL

Dr. FABIO PRADO BARRIENTOS.- Edificio Castilla 2°. Piso Loayza 250.- telf. 56641. 16.30 adelante (27/6)

CIRUGIA PLASTICA

CORRECCION de defectos en cara y cuerpo (cara, arrugas, quemaduras, etc.). Traumatología. Consultorio: Edificio Alameda 1°. piso. 17 a 19.30. (9/9).

ODONTOLOGOS

DR. RENE TORRES VALDA. CIRUJANO ODONTOLOGO. Nicolás Acosta 279. Tel. 51032 (7/7).

¿FALLA SU TELEVISOR? Av. Simón Bolivar 1993, personal capacitado en el exterior Tel. 65224 y 53195 (24/31)

216 Vidrierías

VIDRIERIA "MAX PAREDES" Calle Max Paredes 701 Cas. 5189. Colocación de vidrios a domicilio (22/7)

VIDRIERIA GRAU LTda. Venta de vidrios en general, colocación a domicilio Almirante Grau Esq. Zoilo Flores Tel. 63652. (16/30)

217 Vehículos

VENDO CAMION Sinestrado Cañada Strongest. 1857 (7/9)

SASTRERIA "VELAZCO" Cañada Strongest N°. 1561 Especialidad para caballeros (6/12)

SASTRERIA ALIAGA.- Colón 256 (2do Patio, Altos). Obra fina. (25/24)

SASTRERIA "CADENA" Trajes de lujo. C. Corrales N°. 1073

SASTRERIA BARTOS: Realiza trabajos para Instituciones Públicas, Privadas, Bancarias en alta moda masculina, Héroes del Acre 1535 San Pedro. Tel. 21160. (22/22).

TALLERES DE MECANICA

LUFTHAFEN.- Reparación de motores en general. Av. Antofagasta N°. 385. El Alto. V. Dolores. (29/3).

443 Snacks

SNACKS, FUENTE DE SODA.- Juan de la Riva 1444. Telf. 27676. Salteñas, Sandwiches, pastel paraguayo. (16/22).

PASTELERIA YOKOHAMA.- Plaza Alonso de Mendoza 290. Salteñas, hamburguesas, jugos, etc. (19/25).

CONFITERIA MARILIN: Potosí N°. 1106. Tel. 41512. Se atienden fiestas, pedidos a domicilio. (17/17).

RINCON GUARANI Juan de la Riva 1444. Telf. 27676. Salteñas, Sandwichs, pasteles paraguayos. (21/27).

446 Salones de Peinado

SALONES RINHA.— Rinha Lidia Norlko, ofrece a su distinguida clientela una esmerada atención, Plaza San Francisco 893, 1°. piso. Edif. Fabril. Telf. 54038.

450 Tapicerías

"CUERIPLAST LTDA.". Calle Alto de la Alianza N°. 733. (9/15).

451 Talleres

TALLER SAN JUAN: O. de la Vega 481 reparación en general, embobinado M.T. refrigeración Tel. 54043, 64755 (9/15)

452 Talleres Automotrices

TALLER DE MOTORES PATINO.- Calle "A" N°. 335 El Alto.- La Ceja. (16/15/VI).

VENTA DE INMUEBLES

VENDO una casa a medio construir en Seguencoma a pocos pasos de la Academia de Policías, o permuto con terreno o casa en Santa Cruz. Referencias: Comercio N°. 859 Telf. 21444 (16/22)

463 Veterinarias

PALOMAS.- El libro más completo sobre el tema "101 METODOS EN COLOMBOFILIA" Por Jules Galles. GISBERT Y CIA S.A. Comercio 1270 - Casilla 195 - Teléfono 28484 La Paz.

LA TRANQUERA.- Telf. 23289, venta de cachorros. (16/30).

VETERINARIA "LOS ANDES" México 1460 Tel. 56500 Consultas, cirugia, vacunaciones, variedad de implementos para su perro (15/15)

VETERINARIA "LOS ANDES" México 1460. Tel. 56500 CONSULTAS, CIRUGIA, vacunaciones; variedad de implementos para su perro. (15/15)

CUBRECAMAS

TUFTING.- Cubrecamas de diferentes medidas y hermosos colores. Av. Villazón 1964 frente U.M.S.A. Telf. 28092-25529. Cas. 3471.

CALZADOS

CALZADOS MANACO.- V. Dolores. El Alto. P.J.A. de Padilla. Precios de Fábrica (29/8).

DISTRIBUIDORES

"LA AMERICANA" México N°. 1519 Ofrece Artefactos Electrodomésticos. Elija su plan de pago (6/12)

ACADEMIAS DE DACTILOGRAFIA

Academia de Dactilografía **ORURO** Nuevos cursos comienzan el 12 de Julio sin Matrícula por semana Aniversario C. Corolco 1429, Tel. 57518. (6/12)

BOUTIQUES DE AUTOMOVILES

BOUTIQUE DEL AUTOMOVIL "WALDO MONJE LTDA." Plaza San Pedro 1494 Accesorios y Adornos para su Vehiculo. (7/21)

CITIZEN

CAJAS FUERTES

importadora CASILLA FERNANDEZ 5728 NUEVA DIRECCION JENARO SANJINES 459 TEL. 44 2279

DANIEL EL TRAVIESO

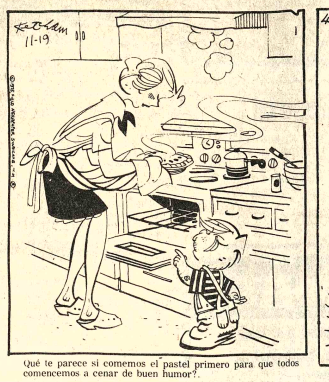

Qué te parece si comemos el pastel primero para que todos comencemos a cenar de buen humor?.

DIVULGUELO

JUSTO Y FRANCO

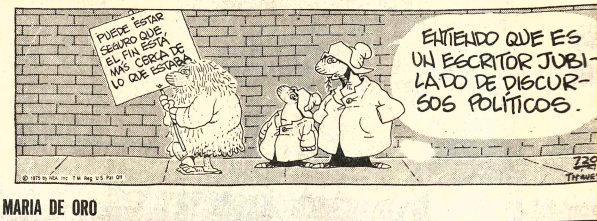

MARIA DE ORO

APARTAMENTO G

ALFREDO

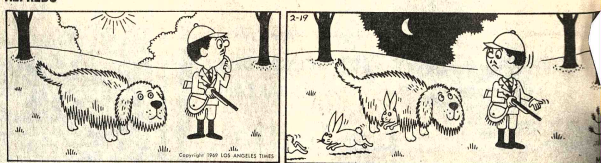

PICAPIEDRA

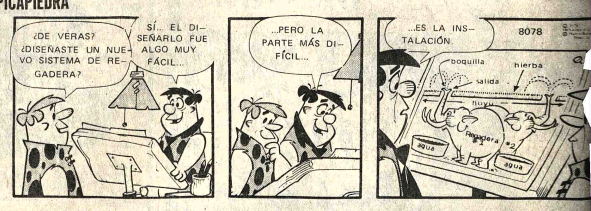

GUMERCINDO

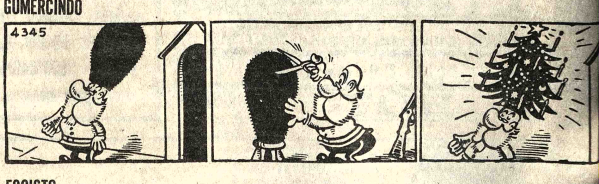

EGOISTO

SPORTITO

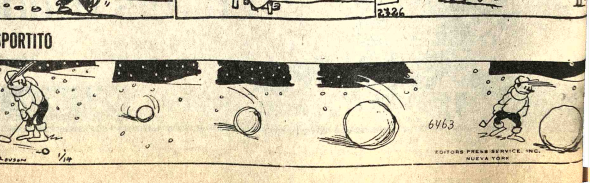

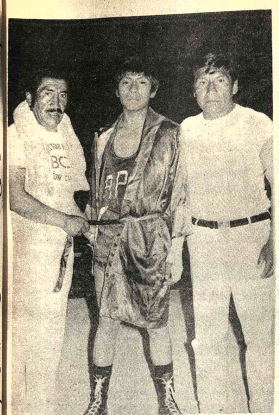

COMBATIRA ESTA NOCHE.- David Lima, campeón nacional de boxeo, peso mosca rivalizará esta noche con el chileno Mario Villa Blanca, de quien se dice ser campeón de Iquique. Lima, en la fotografía rodeado por sus entrenadores Chuquimia y Valencia.

Ecuador se interesa por el Gran Premio

El Touring Club del Ecuador envió ayer una comunicación a su similar de Bolivia solicitando información sobre la realización del Gran Premio Hugo Banzer Suarez.

Pue la primera respuesta.

Rusos llegarán próximo día 18

La Secretaría General de Deportes confirmó ayer mediante boletín- que la selección masculina de volibol de la Unión Soviética arribará a esta capital a las 17 horas del próximo domingo 18.

Los rusos sostendrán su primer compromiso en canchas nacionales al día siguiente de su llegada enfrentando a la selección local que se prepara para intervenir en los Primeros Juegos Nacionales de agosto de este año.

El anuncio oficial de la llegada de los soviéticos a La Paz, la dio el Consul de la URSS en esta capital, Vladimir Macarov. La selección mencionada vendrá procedente de Lima.

Posteriormente el plantel realizará presentaciones en el interior del país que recibió el señor Benzi del extranjero, habiéndose anticipado que vendrá el campeón de fuerza libre.

La convocatoria del Gran Premio saldrá a publicidad hoy, y se sabe que mañana se remitirán al interior para que las filiales del ACB tengan mayor conocimiento.

Se confirmó la reunión de todos los presidentes de las filiales para el 30 del presente en La Paz.

SERVICIO DE CAMINOS

El Ing. Alfonso Balderrama Director General del Servicio Nacional de Caminos, ha dispuesto que todo el equipo pesado con que cuenta dicha entidad se traslade a donde los caminos se encuentren en malas condiciones. El máximo ejecutivo de SENAC, dijo a directivos de la Comisión Deportiva que su entidad entregará en condiciones toda la ruta del Premio Banzer.

PREMIOS

Mañana a las 19 horas tendrá lugar la entrega de premios de la carrera automovilistica "Vuelta a los Yungas". En la oportunidad el Prefecto del Departamento, Cnl. Escobari Guerra hará entrega de los premios a René Rocha último ganador de la prueba automovilistica y los primeros clasificados, La ceremonia se cumplirá en San Jorge.

Juegos Olímpicos de Montreal

A once días del comienzo aún se trabajan escenarios

MONTREAL, 6 (AP).- A sólo once días de la inauguración de los vigésimo primeros juegos olímpicos, parte de las instalaciones aún no están terminadas, y aún se ven camiones y aplanadoras circulando por el sector.

Centenares de atletas y periodistas de todo el mundo se encuentran ya aquí, y se han encontrado a cada paso con barreras y alambradas de púa.

También llegó Lord Killanin, Presidente del Comité Olímpico Internacional, COI. Se espera que en las próximas horas inicie conversaciones con el gobierno canadiense en torno a la negativa de permitir que Taiwán actúe en los juegos con su bandera y su nombre de República de China.

Pero los trabajadores se muestran confiados en que todo estará listo para la apertura de los juegos el día 17. Algunos incluso se quejaron de que la prensa no ha reconocido todo el trabajo y el esfuerzo que han hecho.

Durante el fin de semana, los trabajadores estaban afanosamente colocando las últimas placas de cobre en el techo del estadio, mientras en el interior los electricistas completaban las complejas instalaciones.

Otros trabajadores estaban terminando la playa de estacionamiento. Pese a que hay atletas de varios países que han venido a conocer la villa o han llegado adelantados a sus compatriotas, hasta hoy sólo una delegación atlética se ha instalado formalmente en la Villa Olímpica: la de Hungría. Los húngaros llegaron el domingo, y fueron formalmente recibidos por el Alcalde de la Villa, Ivan Dubois.

Un vocero de la delegación se declaró satisfecho con las instalaciones de la villa y dijo que los organizadores les pusieron un número suficiente de intérpretes a su disposición.

Agregó que la alimentación es buena, pero se quejó de que tienen que acomodarse hasta 12 y 14 personas por cuarto. La delegación húngara es de 300 personas, de los cuales 187 son atletas.

En la mañana de hoy, 15 atletas que participarán en la ceremonia de inauguración, incluyendo la entrada de la antorcha al estadio, realizaron un ensayo completo de lo que será el día 17. Cada corredor llevó la antorcha durante un kilómetro, partiendo desde la cruz del extinto Volcán Royal, cerca de Montreal, hasta el estadio mismo.

Los organizadores afirmaron que el ensayo resultó sin una sola falla.

Pero uno de ellos advirtió que "el día 17 habrá 17.000 personas aquí, de manera que la cosa será un poco más compleja".

Municipal gestiona aporte

Máximo en los próximos 15 días el Comité Organizador de los Bolivarianos entregará al club Municipal la suma de 500 mil pesos bolivianos, segunda parte de un préstamo total que asciende a los 2 millones de pesos.

Anteriormente el COJ facilitó ya a la citada entidad otros 500 mil. Este préstamo está siendo invertido por Municipal en la ampliación y reacondicionamiento de su estadio "Luis Lastra" de Sopocachi.

El respectivo detalle sobre el avance de obras en el estadio "Luis Lastra" ya fue entregado al Comité Organizador, de acuerdo a lo que se informó a PRESENCIA.

Por su parte, el titular de Municipal. Rubén Mercado, dijo a este matutino, que ayer conversó con personeros del COJ quienes le garantizaron que los 500 mil pesos ofrecidos serán efectivizados en 15 días más.

PRIMER EQUIPO

En lo que respecta al primer equipo de fútbol de la comuna paceña, el titular de esa entidad manifestó que a la fecha el directorio y los socios se encuentran conformes con la campaña que viene realizando.

CAMPEONA DE WIMBLEDON.- La norteamericana Chris Evert aparece con el trofeo conquistado en Wimbledon, tras vencer en el certamen para damas, superando en la final a Evone Goolagong por 6-3, 4-6 y 8-6 (RADIOFOTO DE AP PARA PRESENCIA

Nominaron selección de pelota de Asoc. local

La Asociación Departamental de Pelota de Mano en su reunión ordinaria de Delegados y Directorio, designo al señor Walter Vemeres Flores Director Técnico del Seleccionado de La Paz, que atraves de ello se nominó la Preselección de cuya nomina será designada la representación de La Paz, que concurrirá al XV Campeonate Nacional de Pelota de Mano a realizarse en la ciudad de ORURO, cuya verificación será del 5 al 8 de Agosto.

Siendo la nomina de jugadores designados la siguiente:

1) Nicolás Alarcón (Club Ballivián); 2) Ricardo Sandoval (Club Ballivián); 3) Jaime Terán (Cochabamba Club); 4) Marcelino Monge (Cochabamba Club); 5) Rafael Flores (Club San Javier); 6) Hugo Coca (Club San Javier); 7) Alberto Guancayo (Club Min Salud); 8) José Villarroel (Internacional); 9) Alberto Veneros, (Club Tigres); 10) José García (Club Tigres)

PELICULA DE PANAMERICANOS.- Tres vistas de la exhibición realizada ayer en la Casa de la Cultura de la película de los Juegos Panamericanos, que auspició el Comité Olímpico Arriba: la asistencia.

Abajo izquierda: José Gamarra en la presentación, a la izquierda: dos tomas de la película.

Designaron equipo de tiro para los Juegos

La Federación Boliviana de Tiro Deportivo hizo conocer ayer los resultados de los dos últimos concursos realizados el pasado fin de semana y cuyos resultados lograron la conformación de equipos locales - carabina y fusil de guerra- para los Primeros Juegos Nacionales de agosto próximo.

De acuerdo a los informes los resultados registrados fueron los siguientes:

1 CARABINA "MATCH INGLES": 1º.- Daniel Ayala 592 ptos.; 2º.- Jorge Inchausti 579 ptos.; 3º.- Marcelo Clavijo J. 568 ptos.;

2.- FUSIL DE GUERRA 300 mts; 1º.- Daniel Ayala 489 ptos.; 2º.- Marcelo Clavijo, 412 ptos.; 3º.- Abel Elías 204 ptos.

Posteriormente, mediante delegados que serán enviados al interior del país se realizarán similares competencias de selección para conformar en definitiva todos los equipos para los mencionados juegos.

Lima sería sede de la final de libertadores

LIMA 6 (AP).- Esta capital podría ser la sede del partido decisivo de Semifinales de la Copa Libertadores de América, según declaró el Presidente de la Confederación Sudamericana de Fútbol, Teófilo Salinas.

Dijo que el viernes próximo se hará en esta capital el sorteo de la fase final del torneo.

Hasta ahora sólo está clasificado como finalista Cruzeiro de Belo Horizonte. En el otro grupo River Plate de Buenos Aires está al frente con cinco puntos. Seguido por Independiente de Avellaneda con tres y Peñarol de Montevideo con dos.

Peñarol ya está eliminado, pero su último partido con Independiente será decisivo para las pretensiones del sextuple campeon de la Libertadores de ir a un partido de definición con River Plate.

Si gana o empata, Peñarol se clasificará automáticamente y River Plate pero si vence Independiente igualaría el puntaje y tendría que hacerse el partido en cancha neutral, que podría ser Lima.

en el desayuno y a toda hora

frío o caliente

NESCAO® con vitaminas

con delicioso sabor a chocolate

VITAMINA A
VITAMINA D3
VITAMINA C
VITAMINA PP
VITAMINA B2

o más rico y nutritivo!

NESCAO es de NESTLÉ que Si sabe de chocolate!

NESTLÉ

VENTAS:

LA PAZ: Agencia Venado, Murillo 783
Royal Ltda. Pasaje Ortega 655 - Bolivar 624 - Figueroa 780

SANTA CRUZ MATEO KULJIS 9 de Septiembre Nº 364 — COCHABAMBA DISPRODAL CALAMA 3582 — POTOSI J.DELSO y Cia. Millares esq.Periodista — ORURO DISTRIBUIDORA S&P PAGADOR 1412 — TARIJA DISAL LTDA. Gral. Trigo 757 Telf. 3968 — SUCRE MATULIC y Cia. SAN ALBERTO 2

Colegio Internacional de Cirujanos Sociedad Boliviana de Gastroenterología Curso Internacional de Cirugía

TEMAS :
Cirugía del esófago
Cirugía bilio pancreática
Cirugía de colon y recto
DICTADO POR LOS DOCTORES :
Felipe de La Cruz Caro (España)
Pascual Magaldi (Argentina)
Fidel Ruiz Healy (México)
LOCAL : HOSPITAL OBRERO
Del 15 al 23 de Julio 1976
INSCRIPCIONES : Jefatura enseñanza 4º. piso Hospital Obrero. Inscripciones limitadas.
DR. JAVIER OSSIO QUESADA
Presidente del Colegio Internacional de Cirujanos Sección Boliviana
Dr. JORGE LORA U.
Presidente de la Sociedad Boliviana de Gastroenterología.

Ingeniero Civil

Entidad descentralizada requiere los Servicios de un INGENIERO CIVIL, preferentemente con experiencia en Ingeniería Sanitaria, registrado en la Sociedad de Ingenieros de Bolivia.

Sueldo Mensual 6.800.oo $b., enviar Curriculum Vitae a Casilla 7956 La Paz hasta el día 20 de julio del presente.

La Paz, julio 6 de 1976

...cuando se trata de ventas POR MAYOR Y MENOR

los precios más bajos y las mejores marcas están en SISAL LTDA.

COMERCIO 994 esquina YANACOCHA

PIDA DEMOSTRACIONES !

máquinas de tejer y coser JUKI MODELO 1976
INDUSTRIA JAPONESA
con estuche de lujo y hace de todo
con tarjeta tiene memoria y es automatica.

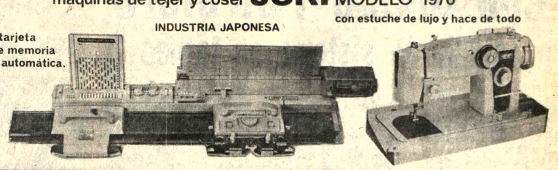

ollas de presión PRESTO normales y eléctricas!

INDUSTRIA ALEMANA

MAQUINAS DE TEJER
BROTHER
ahora! con tarjeta para hacer fácilmente cualquier punto.
INDUSTRIA ALEMANA

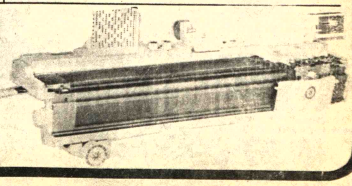

MATE MATICAS
NEURO VIMIN
INTI
NEUROTONICO
Y RECONSTITUYENTE
BIOLOGICO

PRESENCIA
Deportes
La Paz, Bolivia, miércoles 7 de julio de 1976.

este bebé usa
NENE-DENT
Para la dentición del bebé.

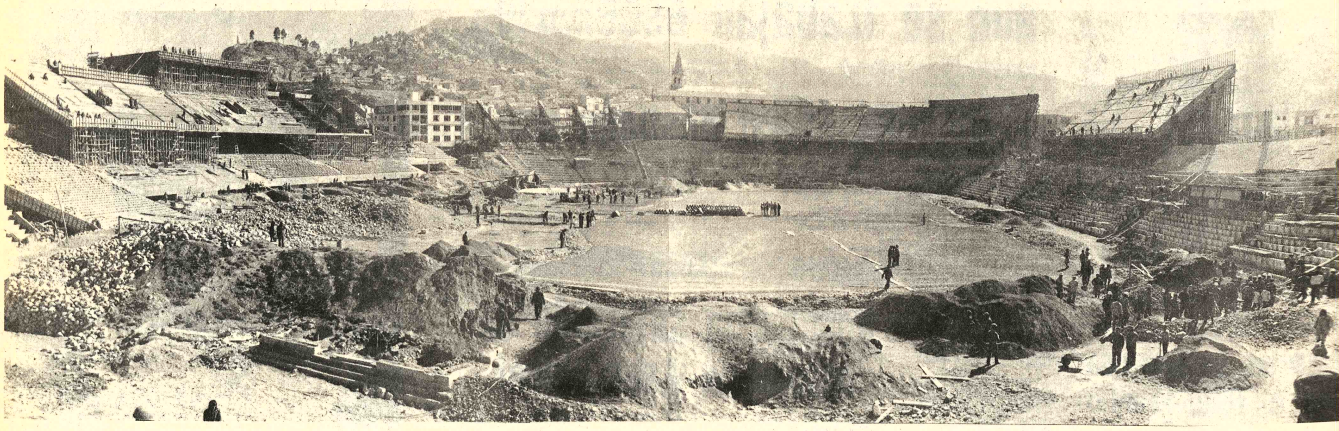

AVANCE DE OBRA EN MIRAFLORES.- Vista panorámica del estado actual de las obras que se realizan en el estadio Siles. En la visita que realizó el Presidente Banzer se pudo apreciar la magnitud del trabajo que se está cumpliendo en el escenario de Miraflores.

Banzer satisfecho de obras en estadio

Será concluido abril de 1977

BANZER EN EL ESTADIO.- Los ingenieros encargados del trabajo en el estadio Siles, explican al Presidente de la República todos los detalles del trabajo que se realiza.

"Estoy gratamente impresionado por esta obra y de hoy en adelante vendré periódicamente a tomar conocimiento sobre el avance de los trabajos. Sin embargo, lo que más me satisface es que mil trabajadores están dedicados a levantar este escenario y vean que el Gobierno se preocupa por proporcionar fuentes de trabajo para todos los bolivianos".

Esa la declaración textual del Presidente de la República, Gral. Hugo Banzer Suárez, al abandonar una minuciosa inspección de las obras que actualmente se ejecutan en el estadio "Hernando Siles" de Miraflores, con miras a los VIII Juegos Bolivarianos a realizarse el próximo año en esta capital.

Por otra parte el Jefe del Estado manifestó el vehemente deseo de su Gobierno, de prestar la máxima cooperación a las obras de infraestructura deportiva, de modo que el país se ubique a la par de las demás naciones del Continente.

El Presidente de la República llegó al estadio "Hernando Siles" a las 10 horas de ayer y fue recibido por autoridades del Comité Organizador de los Bolivarianos, ejecutivos de las empresas que se adjudicaron los trabajos de ampliación y remodelación y por los obreros que participan en esta obra.

Los encargados de realizar las obras manifestaron al Primer Mandatario que el estadio miraflorino estará totalmente concluido hasta abril del próximo año.

Festival internacional de box en Coliseo esta noche

Dirigentes de la Federación Boliviana de Box oficializaron para esta noche el primero de dos festivales a realizarse en nuestro medio con la participación de boxeadores nacionales y chilenos.

Desde las 8 horas de hoy, en la secretaría de la mencionada entidad -calle Otero de la Vega, colindante al Coliseo Cerrado" Ciudad de La Paz- todos los púgiles que intervendrán en la jornada de esta noche serán sometidos al respectivo pesaje oficial.

En la programación de hoy, que se inicia a las 20 horas destacan los combates entre David Lima, campeón nacional de peso mosca y el chileno Mario Villa Blanca.

Por su parte, Isidro Guarachi, campeón nacional de peso welter enfrentará al visitante Oscar Opazo Albarracín. Ambas peleas serán a 5 rounds cada uno de 2 x 1.

Descontando la primera pelea, que será entre boxeadores locales todas las demás tendrán caracter internacional

El rol general, es el siguiente: Peso mini mosca. Policarpio Quisbert-Carlos Calle. Peso gallo, Gonzalo Lima-Walter Trabucco (chileno). Peso pluma, Mario Méndez-Wilfredo Gonzales (chileno). Peso liviano. Segundo Encinas-Juan Villar Barranza (chileno). Peso mosca. David Lima-Mario Villa Blanca. Peso welter. Isidro Guarachi-Oscar Opazo.

El programa se iniciará a hora exacta -20-. Los precios aprobados para las entradas son los siguientes: ring side, 20 pesos, general 15 y media general. 8 pesos.

Exhibieron película de Panamericanos de 1.975

En sesión especial realizada a las 11 horas de ayer en la Casa de la Cultura, de esta capital, fue proyectada la película relacionada con los VIII Juegos Deportivos Panamericanos de 1975 realizados en México.

Asistieron al acto principales autoridades deportivas del país y del departamento al margen de deportistas y profesores de Educación Física y alumnos del INSEF.

El titular del Comité Organizador de los Bolivarianos, José Gamarra Zorrilla, fue el encargado de presentar la película. Destacó en la oportunidad el esfuerzo de México, quien sin ser sede oficial y ante una serie de deserciones aceptó organizar los Panamericanos. La sede original era Sao Paulo-Brasil, pero debido a una epidemia de meningitis rechazó la organización. La sub sede era Chile -en 1975- pero asuntos internos de tipo político determinaron que este país también desista de la organización.

En los días siguientes la película de los Juegos Panamericanos será exhibida en diferentes instituciones públicas y privadas como ser: Círculo de Periodistas Deportivos de Bolivia, Colegio Militar, Academia de Policías, en barrios de la ciudad y posteriormente en varias ciudades del interior del país.

CURSILLO

A partir del próximo 19, con auspicios del Comité Organizador de los Bolivarianos será dictado un cursillo para jueces de gimnasia en el Coliseo de Villa Victoria. Los cursos estarán a cargo de los instructores nacionales. Mario Vargas y Hugo Quinteros. El inaugural está fijado para las 20 horas del 19 del presente.

VIAJE A OLIMPIADAS

Se confirmó ayer el Comité Organizador de la delegación nacional que asistirá a nombre del país a los Juegos Olímpicos de Montreal, Canadá, partirá a su destino el 14 del presente. Como se publicó oportunamente la delegación estará integrado por José Gamarra Zorrilla y Hugo Terrazas, como dirigentes, el entrenador Jaime Sánchez, el boxeador N. Guachalla. El ciclista Ramiro Soria Galvarro, entrenará actualmente en México y de allí se trasladará a los Juegos Olímpicos. El jinete Roberto Nielsen Reyes, radicado en Madrid. Este último viajará con todos sus gastos incluyendo el traslado como de costumbre a Montreal, incluso para sus propios caballos.

Polémica en torno a Taiwán en los Juegos

Por: GEOFFREY MILLER

MONTREAL, 6 (AP).- Los jefes olímpicos avanzaban hoy hacia una seria confrontación con el gobierno canadiense en torno a los atletas de Taiwan y lo que ellos dicen es interferencia política en las olimpiadas.

Mientras, el ministerio de Asuntos Externos de Canadá decía que los atletas formosanos no pasarán del Aeropuerto de Montreal a menos que Canadá reciba seguridades de que no intentarán representar a la "República de China" en los Juegos Olímpicos.

El Ministro de Asuntos Exteriores, Allan Maceachen dijo "no me importa si vienen (las garantías) del C.O.I. (Comité Olímpico Internacional, de los taiwaneses.

El Comité Olímpico chino anunció por su parte en Taiwán que el equipo de 52 miembros de esa isla saldrá hacia Canadá el jueves, a pesar de la política del gobierno canadiense de que no podrá presentarse a si misma como ser de la República de China o usar símbolos de China Nacionalista.

La disputa en Canadá ha quedado circunscrita hasta ahora entre el Comité Olímpico Internacional y el Gobierno de Canadá.

Un portavoz del Comité Internacional Olímpico dijo que cualquier cosa es posible incluyendo la retirada del título de olimpiadas de los Juegos programados para iniciarse en Montreal el 17 de julio, a menos que Canadá permita a los taiwaneses competir bajo el nombre y bandera de su selección.

Strongest haría una contratación

Hasta el próximo viernes la directiva de The Strongest hará saber el nombre de un centro delantero extranjero que sería contratado para reforzar el primer equipo que dirige Wilfredo Camacho.

Camacho, en reunión de directorio hizo ver la posibilidad de reforzar el equipo si se tiene en cuenta que la segunda rueda del torneo de la AFLP será árduamente disputada. El plantel proseguirá hoy sus entrenamientos en Achumani, de 10 a 12 horas.

una congeladora
Electrolux
no es un lujo, es una necesidad
PONE A SUS MANOS EL SURTIDO MÁS COMPLETO EN CONGELADORAS
SERVICIO PERMANENTE Y REPUESTOS
*DE TODO TAMAÑO
*HORIZONTALES Y VERTICALES
*ELECTRICAS Y A KEROSENE
ELIJA SU PLAN DE CREDITO
Gustosamente le haremos una demostración en:
HANSA Ltda.
La firma boliviana de su confianza con mas de 65 años al servicio del país
DEPARTAMENTO MERCADERIAS TEL. 50878 Yanacocha esq. Mercado
Sucursales: COCHABAMBA-ORURO-POTOSI-SANTA CRUZ-SUCRE-CAMIRI-TARIJA-TUPIZA-VILLAZON-ATOCHA

Bolívar juega sábado con Chaco Petrolero

Estudiarán sistema de torneo

Bolivar enfrentará a Chaco etrolero el próximo sábado por l torneo Profesional de la rimera "A". En la sesión de onsejo Central d se aprobó noche el fixture completo de la róxima fecha:

SABADO 10 DE JULIO: Stadio Bolivar: Chaco etrolero rivalizará con Bolívar on el arbitraje de Tito illarroel. Estadio Lastra: lunicipal vs. Always Ready. uez: E. Guardia.

DOMINGO 11 DE JULIO: stadio Libertador: Olympic s. Mariscal Santa Cruz. Juez: scar Ortubé.

Estadio Lastra: Figaro vs. Ferroviario. Juez. Javier ivero.

TORNEO NACIONAL

A pedido de la Asociación de Fútbol de La Paz el próximo 24 de Julio se volverá a reunir el Consejo Superior de la FBF para considerar en forma definitiva el Torneo Nacional Simón Bolivar. Hay varias Asociaciones que no están de acuerdo con la ponencia de La Paz, y quieren que se aplique el sistema del año pasado.

El Presidente de la AFLP convocó para mañana jueves a las 18.30 a una reunión de urgencia con el exclusivo motivo de cambiar el sistema que la AFLP planteará en dicha oportunidad.

TARJETAS AMARILLAS

A petición del Club The Strongest, se dejó sin efecto la aplicación del artículo 41 de la convocatoria del torneo paceño, anulando el castigo de un partido cuando un jugador acumule cuatro tarjetas amarillas.

Lastimosamente como ocurrió el año pasado se volvió a modificar la convocatoria estando el evento en pleno desarrollo.

RECAUDACIONES

En la pasada jornada, Ferroviario percibió como "local" la suma de 3.045.13 pesos bolivianos. Chaco Petrolero ganó 8b. 4.264.60 The Strongest, en su colejo frente a Figaro, ganó 27.113.29 y Mariscal Santa Cruz en su confrontación contra Always Ready, ganó 4.388.61 pesos bolivianos.

El Dr. Guery Jordan de Bolívar, informó que en la reunión de Cochabamba, el planteamiento paceño fue rechazado y que lastimosamente hay ciertas Asociaciones que dejarán de lado el sistema paceño para aplicar el que convenga mejor a sus intereses económicos digo".

Independiente coteja hoy contra Peñarol

BUENOS AIRES, JUL 6 (AFP).- El equipo argentino de Independiente viajó esta tarde a Montevideo para enfrentar mañana a Peñarol, de Uruguay, en el Estadio Centenario.

Los actuales campeones futbolísticos de América van en busca de una victoria que les permita proseguir en la disputa de la Copa Libertadores, en sus instancias semifinales.

Independiente tiene imperiosa necesidad de triunfar, para aspirar a un partido de desempate con River Plate, que será el último match del grupo.

Otro resultado los eliminará, clasificándose los riverplatenses para disputar el título con el Cruceiro de Brasil.

River, que finalizó su actuación, tiene cinco puntos, Independiente tres y Peñarol - sin chance - dos

En el partido de ida, en Buenos Aires, Independiente derrotó a Peñarol por un gol a cero.

La delegación futbolística de Independiente la integran el técnico Miguel Ignomiriello, el preparador físico Kisfenmacher, el médico Fernández Schnoer y los jugadores Quiroga, Pogani, Soria, V. - verde, Trossero, Carr.ca, Pavoni, Semenewicz Galván, Arroyo, Rojas, Astegiano, Bochini, Bertoni y Aldo Rodriguez.

DT. del Brasil irá a España

RIO DE JANEIRO, JUL 6 (AFP).- Oswaldo Brandao, entrenador del seleccionado brasileño de fútbol, viajará a España el próximo mes de agosto, se informó hoy aquí.

Un portavoz de la Confederación Brasileña de Deportes (CBD) dijo que este viaje permitirá a Brandao observar a los equipos que participan de los torneos organizados por clubes españoles en los meses de agosto y septiembre, y que interesan directamente a Brasil.

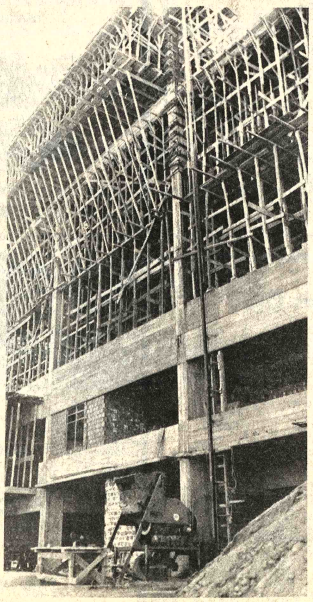

PARTE POSTERIOR.- Una vista de la parte posterior del sector norte, donde se puede apreciar la fisonomía que adquiere el escenario deportivo que una vez concluido será todo un lujo para el deporte nacional.